

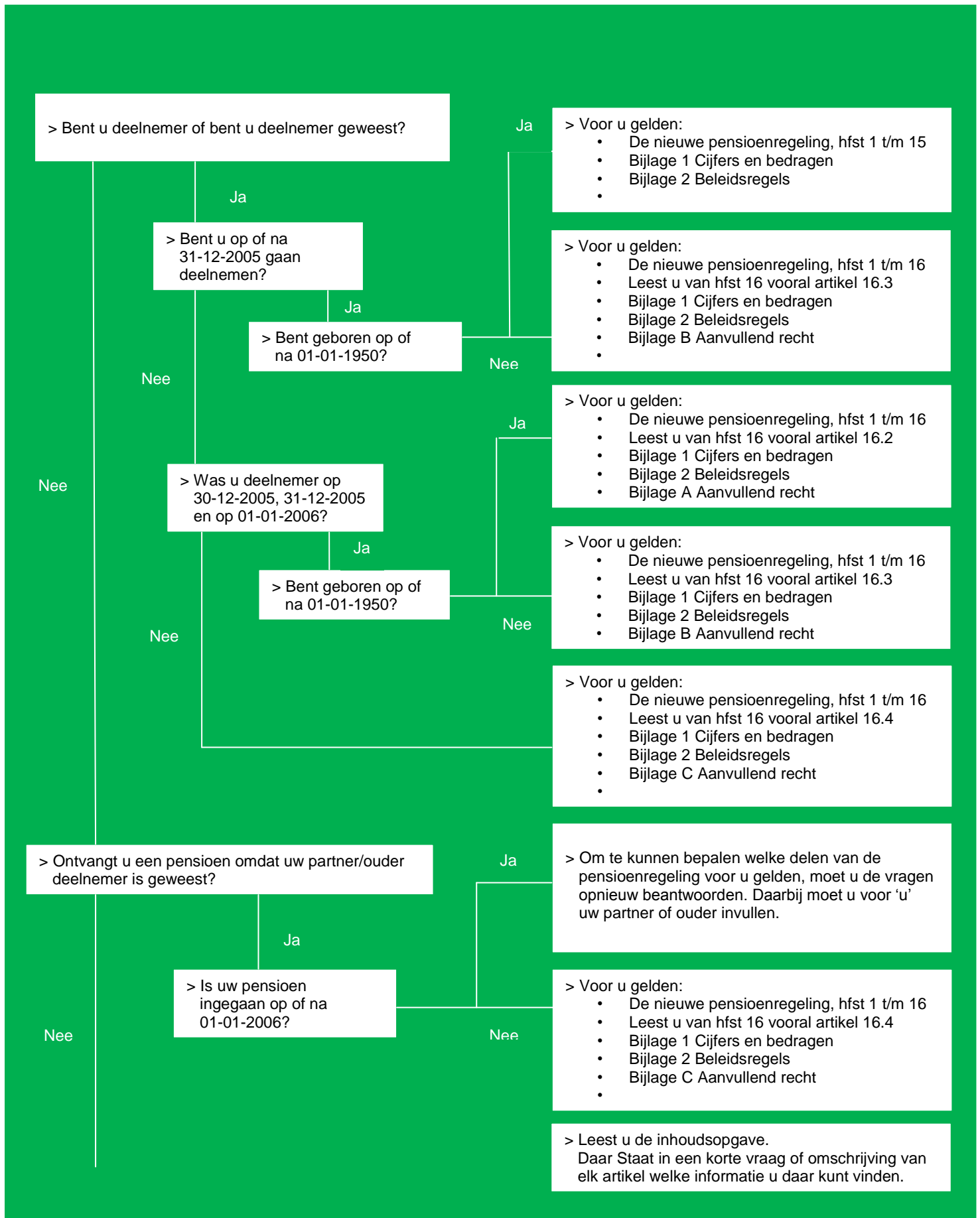

Pensioenreglement 2013

Stichting Spoorwegpensioenfonds

Mei 2013



Leeswijzer pensioenregeling 2013

> **Waar vindt u wat u zoekt?**

In deze leeswijzer stellen we u enkele vragen om u in een paar stappen op weg te helpen naar de informatie die u zoekt. We letten daarbij vooral op het verwijzen naar de juiste delen van de regeling.

De regeling is namelijk onderverdeeld in:

de nieuwe pensioenregeling,

het aanvullend recht voor u als u al voor 1 januari 2006 deelnemer was,

cijfers en bedragen die bij de pensioenregeling horen,

beleidsregels die bij de pensioenregeling horen.

Om de vragen te kunnen beantwoorden, leggen we u eerst uit wat we met “deelnemer” bedoelen. U bent deelnemer aan de pensioenregeling:

– wanneer u in dienst bent bij een aangesloten werkgever,

of

– als u een VUT-uitkering of een prepensioenuitkering ontvangt, of

– wanneer we uw deelneming voortzetten tijdens bijzonder verlof, arbeidsongeschiktheid, sociaal plan, of na ontslag als u om voortzetting heeft verzocht.

> **U bent niet op zoek naar een specifiek onderwerp?**

Bent u niet op zoek naar een specifiek onderwerp, maar wilt u gewoon eens kijken wat er in de nieuwe regeling staat? Dan adviseren wij u om de inhoudsopgave van de regeling te bekijken. Daar staat in een korte vraag of omschrijving van ieder artikel wat voor informatie u daar kunt vinden.

> **U bent wel op zoek naar een specifiek onderwerp?**

De beantwoording van de vragen leidt u naar één van de kolommen hieronder. In de betreffende kolom leest u welke delen van de pensioenregeling voor u gelden. Aan de hand daarvan en met behulp van de inhoudsopgave kunt u makkelijker nagaan wat de pensioenregeling over het betreffende onderwerp regelt.

> *Toelichting op bijlage A, B en C*

Geldt voor u bijlage A, B, of C? Dan zijn in de bijlage onderdelen opgenomen die afkomstig zijn uit de pensioenregeling vóór 31 december 2005 en die voor u zijn blijven gelden.

> *Geldt voor u bijlage A?*

Dan regelt bijlage A hoe we omgaan met uw pensioenaanspraken die u tot 31 december 2005 heeft opgebouwd. Ook regelt bijlage A hoe we uw deelneming tijdens WAO vanaf 31 december 2005 voortzetten. Hoe u tijdens deze voortzetting pensioen opbouwt, leest u in artikel 3.2 en 4.1 van de pensioenregeling. Ook het invaliditeitspensioen tijdens WAO is geregeld in bijlage A. De voortzetting en pensioenopbouw tijdens WIA en het invaliditeitspensioen tijdens WIA zijn geregeld in hoofdstuk 2,3 en 7 van de nieuwe pensioenregeling.

> *Geldt voor u bijlage B?*

Dan regelt bijlage B welke pensioenaanspraken u, ook vanaf 31 december 2005, opbouwt, hoe deze pensioenaanspraken worden berekend en wanneer deze pensioenaanspraken ingaan. Ook regelt bijlage B hoe we uw deelneming tijdens WAO vanaf 31 december 2005 voortzetten en hoe we het invaliditeitspensioen tijdens WAO berekenen. De voortzetting en pensioenopbouw tijdens WIA is ook geregeld in bijlage B.

> *Geldt voor u bijlage C?*

Dan regelt bijlage C hoe we omgaan met uw pensioenaanspraken die u tot 31 december 2005 heeft opgebouwd. Ook regelt bijlage C het recht op compensatie van het Anw-hiaat voor uw partner als uw ouderdomspensioen al op 1 juli 1996 is ingegaan.

INHOUDSOPGAVE

HOOFDSTUK 1	DE PENSIOENREGELING	8
Artikel 1.1	Wat bedoelen we met bepaalde begrippen en afkortingen in deze regeling?	8
Artikel 1.2	Welke valuta hanteren we?	11
Artikel 1.3	Wat zijn onze afspraken over erkenning en duur van partnerschap?	11
Artikel 1.4	Wie stelt de pensioenregeling vast en wie voert de pensioenregeling uit?	11
Artikel 1.5	Wat als de regeling niet voorziet?	12
Artikel 1.6	Wat is de hardheidsclausule?	12
Artikel 1.7	Wat geldt voor onze financiële positie?	12
Artikel 1.8	Wat is het karakter van deze regeling?	12
Artikel 1.9	Wat is het gevolg van de toetsing van deze regeling?	12
Artikel 1.10	Wanneer gaat deze regeling in?	12
HOOFDSTUK 2	OVER DE DEELNEMERS	13
Artikel 2.1	Voor wie is deze regeling bestemd?	13
Artikel 2.2	Wie zijn de deelnemers?	13
Artikel 2.3	Wanneer begint en eindigt uw deelneming?	13
Artikel 2.4	Wat geldt voor voortzetting van uw deelneming tijdens arbeidsongeschiktheid?	14
Artikel 2.5	Wilt u uw deelneming voortzetten tijdens bijzonder verlof?	14
Artikel 2.6	Wilt u uw deelneming voortzetten na demotie?	15
Artikel 2.7	Wilt u uw deelneming vrijwillig voortzetten na ontslag?	15
Artikel 2.8	Wil uw werkgever uw deelneming voortzetten tijdens een met de werkgever afgesproken ontslagregeling?	16
HOOFDSTUK 3	OVER PENSIOENAANSPRAKEN	17
Artikel 3.1	Welke pensioenaanspraken verzekeren we?	17
Artikel 3.2	Hoe berekenen we uw pensioen?	17
Artikel 3.3	Wat is de pensioengrondslag?	17
Artikel 3.4	Krijgt u extra pensioenaanspraken?	19
Artikel 3.5	Wat geldt voor de bijdrage van de Stichting FVP in uw pensioenopbouw?	19
Artikel 3.6	Krijgt u recht op extra pensioenaanspraken door werkloosheid?	19
HOOFDSTUK 4	OVER OUDERDOMSPENSIOEN	20
Artikel 4.1	Hoe bouwt u ouderdomspensioen op?	20
Artikel 4.2	Wat is de hoogte van uw ouderdomspensioen?	20
Artikel 4.3	Wat geldt voor de aanvang en het einde van uw ouderdomspensioen?	20
Artikel 4.4	Kiest u voor deeltijdpensioen?	20
Artikel 4.5	Kiest u ervoor om de ingangsdatum te vervroegen of uit te stellen?	21
Artikel 4.6	Kiest u ervoor om partnerpensioen te ruilen voor ouderdomspensioen of omgekeerd?	22
Artikel 4.7	Kiest u voor een variatie in uitkeringshoogte?	22
Artikel 4.8	Welke algemene voorwaarden gelden bij de keuzemogelijkheden van dit hoofdstuk?	23
Artikel 4.9	Wat geldt voor compensatie van de premie ziektekosten?	24
Artikel 4.10	Wat geldt bij pensioenverevening en conversie?	24
HOOFDSTUK 5	OVER PARTNERPENSIOEN EN BIJZONDER PARTNERPENSIOEN	25
Artikel 5.1	Wat is de hoogte van het partnerpensioen?	25
Artikel 5.2	Wat geldt voor de aanvang en het einde van partnerpensioen?	25
Artikel 5.3	Wat geldt voor compensatie van het Anw-hiaat?	26
Artikel 5.4	Wat geldt voor compensatie van de premie ziektekosten?	26
Artikel 5.5	Wat is de hoogte van het bijzonder partnerpensioen?	27
Artikel 5.6	Wat geldt voor de aanvang en het einde van bijzonder partnerpensioen?	27
Artikel 5.7	Wat geldt voor (bijzonder) partnerpensioen als u vermist bent?	28
HOOFDSTUK 6	OVER WEZENPENSIOEN	29
Artikel 6.1	Wat is de hoogte van het wezenpensioen?	29
Artikel 6.2	Wat geldt voor de aanvang en het einde van het wezenpensioen?	29
Artikel 6.3	Wat geldt voor de compensatie van de premie ziektekosten?	30
Artikel 6.4	Wat geldt voor pensioen als u vermist bent?	30

HOOFDSTUK 7	OVER INVALIDITEITSPENSIËN	31
Artikel 7.1	Wanneer krijgt u een invaliditeitspensioen?	31
Artikel 7.2	Wat geldt voor invaliditeitspensioen tijdens IVA-uitkering?	31
Artikel 7.3	Wat geldt voor invaliditeitspensioen tijdens WGA-uitkering?	31
HOOFDSTUK 8	OVER EXTRA PENSIËNAANSPRAKEN INKOPEN	32
Artikel 8.1	Wat zijn de mogelijkheden voor inkoop?	32
HOOFDSTUK 9	OVER EEN UITKERING INEENS	33
Artikel 9.1	Wanneer krijgt u een uitkering ineens?	33
Artikel 9.2	Afkoop: bij einde deelneming	33
Artikel 9.3	Afkoop: partnerpensioen of wezenpensioen na overlijden.....	33
Artikel 9.4	Afkoop: bijzonder partnerpensioen bij scheiding	33
Artikel 9.5	Afkoop bij overschrijding voorgeschreven periode	34
Artikel 9.6	Welke algemene bepalingen gelden bij afkoop?	34
Artikel 9.7	Wat geldt voor een overlijdensuitkering?	34
HOOFDSTUK 10	OVER WAARDEOVERDRACHT	35
Artikel 10.1	Wilt u waarde overdragen naar ons?	35
Artikel 10.2	Wilt u waarde overdragen naar een nieuwe pensioenuitvoerder?.....	35
Artikel 10.3	Collectieve waardeoverdracht en vrijwillige waardeoverdracht	35
Artikel 10.4	Welke algemene bepalingen gelden bij waardeoverdracht?	35
HOOFDSTUK 11	OVER INDEXATIE VAN PENSIËNEN	36
Artikel 11.1	Wat geldt voor indexatie van pensioenen?	36
Artikel 11.2	Wat geldt voor indexatie van het pensioengevend inkomen?.....	36
Artikel 11.3	Wat geldt voor indexatie van de franchise?	36
Artikel 11.4	Wat geldt voor indexatie van het Anw-hiaat?	36
Artikel 11.5	Wanneer gaan de indexaties in?	36
Artikel 11.6	Wanneer is de indexatie onderdeel van de pensioenaanspraak?	37
HOOFDSTUK 12	OVER DE REGELING FINANCIËREN	38
Artikel 12.1	Wanneer betaalt uw werkgever de premie aan ons? En hoe hoog is deze premie?...38	38
Artikel 12.2	Wanneer betaalt u de premie aan ons? En hoe hoog is deze premie?	38
Artikel 12.3	Wat geldt voor premievrijstelling?	38
Artikel 12.4	Hoe betaalt uw werkgever of u de premie tijdens deelneming?	39
Artikel 12.5	Hoe betaalt uw werkgever of u de koopsom bij inkoop?	39
Artikel 12.6	Hoe betaalt uw ex-werkgever de koopsom bij inkoop van extra pensioenaanspraken door werkloosheid?.....	39
HOOFDSTUK 13	OVER UW EN ONZE INFORMATIEPLICHT	40
Artikel 13.1	Welke informatie krijgt de werkgever van ons?	40
Artikel 13.2	Welke informatie krijgen u en uw gewezen partner van ons? En welke informatie krijgen uw (gewezen) partner en uw kind na uw overlijden van ons?	40
Artikel 13.3	Welke informatie krijgen wij van de werkgever?.....	41
Artikel 13.4	Welke informatie krijgen wij van u en uw gewezen partner? En welke informatie krijgen wij van uw (gewezen) partner en uw kind na uw overlijden?	42
HOOFDSTUK 14	OVER DE TOEKENNING, BETALING EN WIJZIGING VAN PENSIËN	43
Artikel 14.1	Hoe kennen we pensioen toe?.....	43
Artikel 14.2	Hoe betalen we uw pensioen?	43
Artikel 14.3	Wanneer wijzigen we uw pensioen?.....	43
HOOFDSTUK 15	OVER ALS U HET NIET EENS BENT MET EEN BESLISSING	44
Artikel 15.1	Geschillencommissie	44
Artikel 15.2	Een bezwaarschrift indienen	44

HOOFDSTUK 16	OVER AANVULLEND RECHT	45
Artikel 16.1	Welke categorieën onderscheiden we?	45
Artikel 16.2	U bent op 30 december 2005, op 31 december 2005 en op 1 januari 2006 deelnemer. En u bent geboren op of na 1 januari 1950.	45
Artikel 16.3	U bent op of na 30 december 2005 deelnemer. En u bent geboren vóór 1 januari 1950.....	46
Artikel 16.4	U bent vóór 31 december 2005 gewezen deelnemer of pensioengerechtigde.....	47
HOOFDSTUK 17	OVER AANVULLEND RECHT VERMINDERING COMPENSATIE PREMIE ZIEKTEKOSTEN.....	49
Artikel 17.1	Voor wie geldt de vermindering compensatie premie ziektekosten?	49
Artikel 17.2	Wat houdt de vermindering compensatie premie ziektekosten in??	49
BIJLAGE 1	CIJFERS EN BEDRAGEN.....	50
artikel 4.5 punt 2 en 4	Kiest u ervoor om de ingangsdatum te vervroegen of uit te stellen?	50
artikel 4.6 punt 1 en 2	Kiest u ervoor om partnerpensioen te ruilen voor ouderdompensioen of omgekeerd?	51
artikel 4.7 punt 1	Kiest u voor een variatie in uitkeringshoogte?	52
artikel 4.7 punt 3	Kiest u voor een variatie in uitkeringshoogte?	53
artikel 5.1 punt 4 e	Wat is de hoogte van het partnerpensioen?	53
artikel 5.5 punt 2 e	Wat is de hoogte van het bijzonder partnerpensioen?	53
artikel 6.1 punt 3 e	Wat is de hoogte van het wezenpensioen?	53
artikel 9.6 punt 1	Welke algemene bepalingen gelden bij afkoop?	55
BIJLAGE 2	BELEIDSREGELS	57
artikel 1.7	Wat geldt voor onze financiële positie?	57
artikel 3.3	Wat is de pensioengrondslag?	58
artikel 3.6	Krijgt u recht op extra pensioenaanspraken door werkloosheid?.....	58
artikel 5.3	Wat geldt voor compensatie van het Anw-hiaat?	60
artikel 12.1	Wanneer betaalt uw werkgever premie aan ons? En hoe hoog is deze premie?.....	60
artikel 14.2	Hoe betalen we uw pensioen?	63
artikel 14.3	Wanneer wijzigen we uw pensioen?.....	63
BIJLAGE A	64
Artikel 1.1	Wat geldt voor de bepalingen in deze bijlage?	64
Artikel 1.2	U bent deelnemer op 30 december 2005, op 31 december 2005 en op 1 januari 2006: wat geldt voor uw aanvullend recht?.....	64
Artikel 1.3	Wat geldt voor de eenmalig vastgestelde pensioenaanspraken op 30 december 2005?.....	65
Artikel 1.4	Koopt uw werkgever extra pensioenaanspraken in?.....	65
Artikel 1.5	Wat geldt voor premievrije voortzetting van de deelneming en invaliditeitspensioen tijdens arbeidsongeschiktheid?	66
Artikel 1.6	Krijgt u extra pensioenaanspraken door werkloosheid?	68
Artikel 1.7	Pensioenverevening en conversie	69
Artikel 1.8	U was deelnemer op 31 december 1996 en op 1 januari 1997: wat geldt voor uw overgangsrecht?	69
Artikel 1.9	Was u ook deelnemer vóór 1 januari 1997? Dan geldt het volgende.....	69
AANHANGSEL BIJ BIJLAGE A.....	71
artikel 1.3 punt 4	Wat geldt voor de eenmalig vastgestelde pensioenaanspraken op.....	71
artikel 1.5 punt 4, 7 en 9	Wat geldt voor pensioenopbouw en invaliditeitspensioen bij arbeidsongeschiktheid?	74
BIJLAGE B	75
Artikel 1.1	Wat geldt voor de bepalingen in deze bijlage?	75
Artikel 1.2	U bent deelnemer op of na 30 december 2005: wat geldt voor uw aanvullend recht?	75
Artikel 1.3	Wanneer bent u ook deelnemer?	75
Artikel 1.4	Krijgt u extra pensioenaanspraken door werkloosheid?	76
Artikel 1.5	Wat is uw pensioengevend inkomen?	76
Artikel 1.6	Wij heffen premie over uw inkomen.....	76

Artikel 1.7	Wat geldt voor premievrijstelling tijdens arbeidsongeschiktheid?	76
Artikel 1.8	Wat is de pensioengeldige tijd?	77
Artikel 1.9	U werkt in deeltijd	77
Artikel 1.10	Wat is uw pensioengeldige tijd tijdens VUT?	77
Artikel 1.11	Wat is uw pensioengeldige tijd tijdens arbeidsongeschiktheid?	77
Artikel 1.12	Wat is uw pensioenrichtleeftijd?	78
Artikel 1.13	Wat is een pensioenlijn, pensioengrondslag en franchise?	78
Artikel 1.14	Wat zijn afzonderlijke pensioenlijnen?	79
Artikel 1.15	Hoe bouwt u ouderdomspensioen op eindloonbasis op?	79
Artikel 1.16	Hoe bouwt u ouderdomspensioen op opbouwbasis op?	79
Artikel 1.17	Wat is de hoogte van het ouderdomspensioen?	80
Artikel 1.18	Wat is het tijdelijk overbruggingspensioen?	80
Artikel 1.19	Hoe hoog is uw TOP-garantie?	80
Artikel 1.20	Vermindering ouderdomspensioen en TOP met wettelijke uitkeringen en eventueel invaliditeitspensioen	81
Artikel 1.21	Wilt u ouderdomspensioen omzetten in TOP of omgekeerd?	82
Artikel 1.22	Keuzemogelijkheden: deeltijdpensioen, vervroeging of uitstel van de ingangsdatum en ruil partnerpensioen in ouderdomspensioen	82
Artikel 1.23	Wat geldt voor pensioenverevening en conversie?	82
Artikel 1.24	Wat is de hoogte van het partnerpensioen?	82
Artikel 1.25	Wat geldt ook voor het recht op bijzonder partnerpensioen?	83
Artikel 1.26	Wat geldt voor tijdelijk (bijzonder) partnerpensioen?	83
Artikel 1.27	Wat geldt voor invaliditeitspensioen?	83
Artikel 1.28	Wat geldt voor de eenmalige vaststelling van pensioenen?	85
Artikel 1.29	Wat geldt voor indexatie van de franchise?	85
Artikel 1.30	Wat geldt voor indexatie van het pensioengevend inkomen?	85
Artikel 1.31	U bent op 1 januari 2002 overgegaan van de prepensioenregeling naar de vroegpensioenregeling: wat geldt voor uw overgangsrecht?	85
Artikel 1.32	Wat geldt voor de pensioenrichtleeftijd en pensioengeldige tijd?	85
Artikel 1.33	Garantie Tijdelijk Overbruggingspensioen	86
Artikel 1.34	Garantie opgebouwd prepensioen	86
Artikel 1.35	Garantie uitzicht prepensioen	86
Artikel 1.36	Garantie pensioentijd uitzicht ouderdomspensioen	87
Artikel 1.37	U was deelnemer op 31 december 1996 en op 1 januari 1997: wat geldt voor uw overgangsrecht?	87
Artikel 1.38	Was u ook deelnemer vóór 1 januari 1997? Dan geldt het volgende.	87
AANHANGSEL BIJ BIJLAGE B		89
artikel 1.2 punt 2	U bent deelnemer op of na 30 december 2005: wat geldt voor uw aanvullend recht? ..	89
artikel 1.5 punt 1	Variabele inkomsten	92
artikel 1.11	Wat is uw pensioengeldige tijd tijdens arbeidsongeschiktheid?	92
artikel 1.16	Hoe bouwt u ouderdomspensioen op opbouwbasis op?	92
artikel 1.27	Wat geldt voor invaliditeitspensioen?	92
artikel 1.12 punt 2a	Werkgevers behorend tot voormalig Compartiment Railvervoer	93
artikel 1.12 punt 3b	Werkgevers behorend tot voormalig Compartiment Railinfrastructuur	94
artikel 1.18 punt 2	Wat is het tijdelijk overbruggingspensioen?	95
artikel 1.19 punt 1	Hoe hoog is uw TOP-garantie?	95
artikel 1.22	Keuzemogelijkheden: deeltijdpensioen, vervroeging of uitstel van de ingangsdatum en ruil partnerpensioen in ouderdomspensioen	96
artikel 1.33 punt 1	Garantie Tijdelijk Overbruggingspensioen	97

BIJLAGE C	98
Artikel 1.1	Wat geldt voor de bepalingen in deze bijlage?	98
Artikel 1.2	Opgave contante waarde aan gewezen deelnemer in 2006	98
Artikel 1.3	Wanneer kunnen we uw pensioenaanspraken afkopen?	98
Artikel 1.4	Keuzemogelijkheden: vervroeging of uitstel van ingangsdatum, variëren uitkeringshoogte en ruil partnerpensioen in ouderdomspensioen?	98
Artikel 1.5	Uw ouderdomspensioen is vóór 31 december 2005 ingegaan: wat geldt na uw overlijden voor compensatie van het Anw-hiaat voor uw partner?	99
Artikel 1.6	Is het recht op compensatie van het Anw-hiaat vóór 31 december 2005 ingegaan?	99
Artikel 1.7	Een tijdelijke aanvullingstoeslag.....	100
Artikel 1.8	U was deelnemer op 31 december 1996 en op 1 januari 1997: wat geldt voor uw overgangsrecht?	100
Artikel 1.9	Was u ook deelnemer vóór 1 januari 1997? Dan geldt het volgende.....	100
AANHANGSEL BIJ BIJLAGE C	102
artikel 1.3	Wanneer kunnen we uw pensioenaanspraken afkopen?	102

-
11. *Gewezen deelnemer* De persoon die niet langer deelneemt aan de pensioenregeling (tenzij dit komt doordat de pensioendatum is bereikt of door overlijden). Hij of zij bouwt geen pensioenaanspraken volgens een pensioenovereenkomst meer bij ons op. Hij of zij heeft bij het einde van de deelneming wel de opgebouwde pensioenaanspraken bij ons behouden.
12. *Gewezen partner* De persoon die we tot de scheiding als partner beschouwden.
13. *Gewezen werknemer* De persoon die door ontslag niet langer in dienst is bij de werkgever (tenzij dit komt doordat de pensioendatum is bereikt of door overlijden).
14. *Huwelijk* In deze regeling verstaan we onder het huwelijk ook:
a. een wettelijk geregistreerd partnerschap, of
b. een partnerschap dat wij erkend hebben.
15. *IVA* De Regeling Inkomensvoorziening Volledig Arbeidsongeschikten.
16. *Kalenderjaar* De periode die loopt van 1 januari tot en met 31 december van een jaar. Een kalenderjaar heeft in deze regeling 360 dagen.
17. *Kalendermaand* De periode die loopt van de eerste dag tot en met de laatste dag van een maand. Een kalendermaand heeft in deze regeling 30 dagen.
18. *Kind* In deze regeling verstaan we onder het kind:
a. het kind met wie u een familierechtelijke betrekking heeft, of
b. het kind voor wie u een wettelijke onderhoudsplicht had of voor wie u een onderhoudsplicht heeft erkend bij authentieke akte, of
c. het kind dat uw partner al had voordat hij of zij met u huwde, of
d. het kind dat volgens de Anw uw pleegkind is of zou zijn, maar geen recht op een Anw-uitkering heeft, omdat het kind 18 jaar of ouder is.
19. *Partner* De persoon met wie u:
a. gehuwd bent, of
b. een wettelijk geregistreerd partnerschap bent aangegaan, of
c. een partnerschap voert dat wij erkend hebben. In artikel 1.3 leest u de voorwaarden voor deze erkenning.
In deze regeling kunt u maar één partner tegelijk hebben.
20. *Pensioenaanspraak* Het recht op een pensioen dat nog niet is ingegaan. Daarbij gelden de voorwaarden van artikel 3.1. Onder pensioenaanspraak verstaan wij niet de voorwaardelijke indexatie van artikel 11.1 en voorwaardelijke toeslagen.
21. *Pensioendatum* De pensioendatum is de dag waarop uw pensioen ingaat. Dit is altijd de eerste dag van een maand. Bij het invaliditeitspensioen is de pensioendatum de dag waarop de WAO-uitkering of WIA-uitkering ingaat. Daarbij gelden de voorwaarden die wij in deze regeling noemen.

-
22. *Pensioengerechtigde* De persoon voor wie volgens een pensioenovereenkomst het pensioen is ingegaan. Dit kan elke vorm van pensioen uit deze regeling zijn.
23. *Pensioengevend inkomen* De inkomensbestanddelen die pensioengevend zijn. In artikel 3.3 leest u hierover meer.
24. *Pensioenovereenkomst* De afspraken die tussen de werkgever en werknemer gemaakt zijn over pensioen.
25. *Pensioenrecht* Het recht op een pensioen dat is ingegaan. Daarbij gelden de voorwaarden van artikel 1.7. Onder pensioenrecht verstaan wij niet de voorwaardelijke indexatie van artikel 11.1 en de voorwaardelijke toeslagen.
26. *Pensioenuitvoerder* Een ondernemingspensioenfonds, een bedrijfstakpensioenfonds of een verzekeraar.
27. *PW* De Pensioenwet.
28. *Regeling* De pensioenregeling, zoals vastgelegd in het pensioenreglement van de Stichting Spoorwegpensioenfonds.
29. *Scheiding* In deze regeling verstaan we onder scheiding:
a. een beëindiging van het huwelijk door echtscheiding, of
b. een ontbinding van het huwelijk na scheiding van tafel en bed, of
c. een beëindiging van het wettelijk geregistreerde partnerschap (tenzij dit komt door overlijden of vermissing), of
d. een beëindiging van een partnerschap dat wij erkend hebben (tenzij dit komt door overlijden of vermissing).
30. *Sociale partners* De werkgevers(verenigingen) en de werknemersvakverenigingen die deelnemen aan het arbeidsvoorwaardenoverleg in de bedrijfstak Spoorwegen, zoals omschreven in de statuten.
31. *Statuten* De statuten van de Stichting Spoorwegpensioenfonds.
32. *U* De (gewezen) deelnemer aan deze regeling of de pensioengerechtigde.
33. *Uitvoeringsreglement* Het reglement dat wij hebben opgesteld over de uitvoering van de pensioenovereenkomst.
- 33a. *Vereveningspensioen* Het deel van het ouderdomspensioen dat we uitbetalen aan de gewezen partner.
34. *WAO* De Wet arbeidsongeschiktheidsverzekering.
35. *Werkgever* De onderneming die is toetreden tot onze regeling.
36. *Werknemer* De persoon die bij de werkgever in dienst is en werkt.
37. *WIA* De Wet Werk en Inkomen naar Arbeidsvermogen.
38. *WGA* De Regeling Werkhervatting Gedeeltelijk Arbeidsgeschikten.
39. *Wij/We* De Stichting Spoorwegpensioenfonds

Artikel 1.2 Welke valuta hanteren we?

Alle bedragen die we noemen in deze regeling zijn in euro's. De bedragen die we noemen zijn bruto bedragen.

Artikel 1.3 Wat zijn onze afspraken over erkenning en duur van partnerschap?

1. Voert u een gemeenschappelijke huishouding met iemand? Dan kunt u ons schriftelijk vragen om dit als partnerschap te erkennen.
2. Wij erkennen het partnerschap als u en degene voor wie u de erkenning vraagt:
 - a. ongehuwd zijn, en
 - b. geen wettelijk geregistreerde partners zijn, en
 - c. geen broer, zus, bloed- of aanverwanten in de rechte lijn zijn, en
 - d. op hetzelfde adres wonen, volgens de gemeentelijke basisadministratie of, als u buiten Nederland woont: u een gewaarmerkte gemeentelijke verklaring heeft dat u beiden op hetzelfde adres woont, en
 - e. een gemeenschappelijke huishouding met elkaar voeren, volgens een notariële samenlevingsovereenkomst.

Wij erkennen het partnerschap niet als u ons hierom vraagt nadat uw ouderdomspensioen volledig is ingegaan. Het partnerschap erkennen wij evenmin als degene met wie u een gemeenschappelijke huishouding hebt gevoerd, hierom vraagt, nadat u overleden bent.

Wij laten u schriftelijk weten of uw partnerschap erkend is. Wij registreren uw partnerschap met ingang van de dag waarop u de gemeenschappelijke huishouding bent begonnen. Dit is de dag zoals die staat in de notariële samenlevingsovereenkomst.

Wijzigt er iets in uw situatie? Dan laat u dit binnen drie maanden schriftelijk aan ons weten.

3. De registratie van het partnerschap eindigt op de dag waarop u en uw partner niet meer op hetzelfde adres wonen. Dit baseren we op de gemeentelijke basisadministratie. Woont u buiten Nederland? Dan baseren wij dit op een gewaarmerkte gemeentelijke verklaring dat u niet meer op hetzelfde adres woont. De registratie eindigt op een andere dag wanneer:
 - a. u en uw gewezen partner een andere dag aanwijzen. De registratie eindigt dan op de aangewezen dag, of
 - b. u of uw partner in het huwelijk, zoals we bedoelen in artikel 1.1, treedt. De registratie eindigt dan op de dag vóór de dag waarop het huwelijk aanvangt, of
 - c. uw partner overlijdt. De registratie eindigt dan op de dag waarop uw partner overlijdt, of
 - d. u of uw partner naar een ander adres verhuist door opname in een verpleeghuis of een verzorgingshuis als gevolg van medische redenen of ouderdom, zolang na het einde van die inschrijving op hetzelfde woonadres ten aanzien van geen van beiden een derde persoon als partner wordt aangemerkt.

Artikel 1.4 Wie stelt de pensioenregeling vast en wie voert de pensioenregeling uit?

1. Het bestuur is bevoegd deze regeling te wijzigen. Het bestuur houdt daarbij rekening met wettelijke bepalingen. Bij het vaststellen van de grondslagen die we in deze regeling noemen, neemt het bestuur de fiscale wet- en regelgeving in acht. Een wijziging werkt ook door voor arbeidsongeschikte deelnemers, gewezen deelnemers, pensioengerechtigden, werkgevers en ieder ander die aan deze regeling rechten kan ontnemen, tenzij uit de tekst anders blijkt.
2. Het bestuur is bevoegd voorschriften te geven ter uitvoering van de regeling.
3. Het bestuur heeft de uitvoering van de regeling volledig uitbesteed aan SPF Beheer bv.

Artikel 1.5 Wat als de regeling niet voorziet?

Het bestuur beslist in de gevallen waarin de regeling niet voorziet.

Artikel 1.6 Wat is de hardheidsclausule?

Het bestuur is bevoegd om bij een concreet verzoek af te wijken van deze regeling. Dit doet het bestuur alleen als toepassing van de regeling naar zijn oordeel leidt tot een onredelijke uitkomst voor u of andere belanghebbenden.

Artikel 1.7 Wat geldt voor onze financiële positie?

1. Wanneer onze financiële positie ontoereikend is, neemt het bestuur maatregelen om de financiële positie te verbeteren. Over de maatregelen die het bestuur kan nemen, leest u meer in de beleidsregel in bijlage 2.
2. Het bestuur kan in het uiterste geval de pensioenaanspraken en pensioenrechten verminderen. Hiervoor raadplegen wij eerst de actuaris en de sociale partners. De vermindering kan op zijn vroegst ingaan één maand nadat we degenen die we bedoelen in artikel 13.2 punt 13, de werkgever en de toezichthouder hierover hebben geïnformeerd.
3. Onze financiële positie leidt niet tot een verplichting voor de werkgever om een aanvullende premie of koopsom te betalen om een eventueel tekort te dekken.

Artikel 1.8 Wat is het karakter van deze regeling?

Onze regeling is te karakteriseren als een uitkeringsovereenkomst gebaseerd op een vaste premie. Dat wil zeggen dat wij een vaste kostendekkende pensioenpremie voor de jaarlijkse pensioenopbouw hebben vastgesteld. De werkgevers zorgen ervoor dat wij de pensioenpremie ontvangen. De vaste pensioenpremie is normaal gesproken voldoende. De werkgever staat niet garant voor de pensioenrechten of voor aanvulling van de pensioenpremie bij tekorten. Is de vaste pensioenpremie onvoldoende en hebben wij te weinig vermogen? Dan kan dat in het uiterste situatie mogelijk leiden tot vermindering van uw pensioen. Het risico dat de vaste pensioenpremie onvoldoende is om de pensioenaanspraken te verzekeren en de pensioenen uit te keren ligt bij u.

Artikel 1.9 Wat is het gevolg van de toetsing van deze regeling?

1. Besluit De Nederlandsche Bank of de Belastingdienst dat de regeling in strijd is met de PW of de Wet op de Loonbelasting? Dan is het bestuur bevoegd de regeling op die punten aan te passen aan de eisen die de PW of de Wet op de Loonbelasting stellen. Die aanpassing kan zonodig plaatsvinden met terugwerkende kracht.
2. Passen we de regeling aan zoals we in punt 1 bedoelen? Dan kunt u geen rechten ontleen aan de tekst zoals die voorafgaand aan die aanpassing luidde.

Artikel 1.10 Wanneer gaat deze regeling in?

Deze regeling gaat in op 31 december 2005. Dit geldt ook voor de bijlagen. Deze regeling vervangt de voorgaande (aanvullende) pensioenregelingen.

HOOFDSTUK 2 OVER DE DEELNEMERS

Artikel 2.1 Voor wie is deze regeling bestemd?

Deze regeling is bestemd voor:

- de werkgevers, en
- (gewezen) deelnemers, en
- pensioengerechtigden, en
- ieder ander die aan deze regeling rechten kan ontlennen.

Artikel 2.2 Wie zijn de deelnemers?

1. Als werknemer bent u deelnemer. Behalve als:
 - a. het bestuur u uitsluit van deelneming doordat
 - bijzondere arbeidsvoorwaarden gelden, of
 - uw werkzaamheden van bijzondere aard zijn, of
 - u wettelijk of contractueel verplicht deelneemt aan een pensioenregeling bij een andere pensioenuitvoerder.
 - b. het bestuur vaststelt dat u gemoedsbezwaren heeft tegen iedere vorm van verzekering. Het bestuur besluit alleen tot vrijstelling als de Sociale Verzekeringsbank u vrijgesteld heeft van verplichtingen uit de werknemers- en volksverzekeringen.

Het bestuur kan nadere voorwaarden stellen aan uitsluiting en vrijstelling.

2. Werkt u niet of werkt u minder? Dan blijft u toch deelnemer wanneer:
 - a. wij uw deelneming voortzetten tijdens arbeidsongeschiktheid (zie artikel 2.4);
 - b. u uw deelneming voortzet tijdens bijzonder verlof (zie artikel 2.5);
 - c. u uw deelneming voortzet na demotie (zie artikel 2.6);
 - d. u uw deelneming vrijwillig voortzet na ontslag (zie artikel 2.7);
 - e. uw werkgever uw deelneming voortzet tijdens een met de werkgever afgesproken ontslagregeling (zie artikel 2.8).

Het bestuur kan voorwaarden stellen aan de voortzetting van uw deelneming. Tijdens de voortzetting van uw deelneming, blijft u op dezelfde manier verzekerd van pensioenaanspraken en andere uitkeringen als voor die tijd.

Artikel 2.3 Wanneer begint en eindigt uw deelneming?

1. U neemt deel aan de regeling vanaf de dag dat u in dienst treedt bij uw werkgever.
2. Uw deelneming eindigt uiterlijk op de dag direct voor de dag waarop uw ouderdomspensioen ingaat. De deelneming eindigt eerder op:
 - a. de dag waarop uw dienstbetrekking met uw werkgever eindigt, of
 - b. de dag waarop de voortzetting van uw deelneming eindigt, of
 - c. de dag waarop u overlijdt.
3. Eindigt uw dienstbetrekking, maar treedt u aansluitend in dienst bij een andere werkgever. We spreken dan van een ononderbroken deelneming. Treedt u niet aansluitend in dienst bij een andere werkgever? Maar is de onderbreking tussen beide dienstbetrekkingen minder dan één jaar? Ook dan spreken we van een ononderbroken deelneming.

Artikel 2.4 Wat geldt voor voortzetting van uw deelneming tijdens arbeidsongeschiktheid?

1. Verkrijgt u tijdens de dienstbetrekking recht op een WIA-uitkering? Dan zetten we uw deelneming aan de regeling tijdens arbeidsongeschiktheid voort. De voortzetting begint op de eerste WIA-dag. De voortzetting eindigt uiterlijk de dag direct voor de eerste dag van de maand waarin u 65 jaar wordt. De voortzetting eindigt eerder op de dag waarop uw recht op de WIA-uitkering eindigt.
2. We zetten de deelneming voort over het inkomen zoals we dat in artikel 3.3 punt 2 hebben opgenomen.
3. We zetten de deelneming voort voor het deel dat u arbeidsongeschikt bent verklaard. Dit doen we volgens de mate van arbeidsongeschiktheid, die we uitdrukken in een percentage. De mate van arbeidsongeschiktheid is afhankelijk van de arbeidsongeschiktheidsklasse. Dat leest u in onderstaande tabel.

Arbeidsongeschiktheidsklasse	% mate van arbeidsongeschiktheid
80% of meer	100%
65-80%	80%
55-65%	60%
45-55%	50%
35-45%	40%

4. Wordt het arbeidsongeschiktheidspercentage verlaagd? Dan zetten we de deelneming voort volgens die lagere mate van arbeidsongeschiktheid.
5. Wordt het arbeidsongeschiktheidspercentage verhoogd? En vindt deze verhoging plaats tijdens de dienstbetrekking? Dan zetten we de deelneming voort volgens die hogere mate van arbeidsongeschiktheid.

Artikel 2.5 Wilt u uw deelneming voortzetten tijdens bijzonder verlof?

1. Gaat u met bijzonder verlof en wilt u uw deelneming aan de regeling voortzetten? Dan kan uw werkgever ons hierom schriftelijk verzoeken. Dit doet uw werkgever voordat het bijzonder verlof ingaat. Met bijzonder verlof bedoelen we
 - a. verlof als bedoeld in de Wet arbeid en zorg, en
 - b. sabbatsverlof en studieverlof als bedoeld in het Uitvoeringsbesluit loonbelasting 1965.
2. U of uw werkgever zet de deelneming voort vanaf de eerste dag van het bijzonder verlof. De voortzetting eindigt op dag dat het bijzonder verlof eindigt. Wilt u of uw werkgever dat de voortzetting eerder eindigt? Dan horen we dat schriftelijk van u of uw werkgever. Daarbij geldt het volgende.
 - Wanneer u of uw werkgever dit uiterlijk één maand voor de geplande einddatum doet, dan eindigen wij de voortzetting op de geplande datum.
 - Wanneer u of uw werkgever dit later doet, dan eindigen wij de voortzetting één maand nadat het verzoek is ingediend.
 De voortzetting eindigt uiterlijk de dag direct voor de eerste dag van de maand waarin u 65 jaar wordt.
3. U zet de deelneming volledig voort voor het deel waarvoor u bijzonder verlof opneemt. Uw werkgever kan verzoeken om een lagere voortzetting als dit in de arbeidsvoorwaarden is bepaald. Wij verlagen de voortzetting voor het deel dat u tijdens de voortzetting:
 - a. in dienst treedt bij een andere werkgever, of
 - b. deelneemt aan een pensioenregeling bij een andere pensioenuitvoerder of aan een beroepspensioenregeling, of
 - c. een oudedagsreserve vormt volgens artikel 3.67 van de Wet Inkomstenbelasting 2001.
 Bij het verzoek om de voortzetting geeft u hierover een verklaring af aan uw werkgever. Uw werkgever informeert ons daarover. Doet één van deze situaties zich tijdens de voortzetting voor?

Of wijzigt één van deze situaties? Dan meldt u dit vooraf aan uw werkgever. Uw werkgever meldt dit zo spoedig mogelijk daarna aan ons.

4. Gaat u maximaal 18 werkdagen per kalenderjaar met bijzonder verlof of met ander geheel of gedeeltelijk onbetaald verlof? Dan zet u uw deelneming aan de pensioenregeling onverkort voort. Uw werkgever hoeft hiervoor geen afzonderlijk verzoek in te dienen.

Artikel 2.6 Wilt u uw deelneming voortzetten na demotie?

1. Wordt uw pensioengevend inkomen na uw 55^{ste} verlaagd wegens demotie? Daarmee bedoelen we een verlaging van uw pensioengevend inkomen, doordat u
 - a. in een lager gekwalificeerde functie gaat werken, of
 - b. (meer) in deeltijd gaat werken, maar u voor minimaal 50% van de voorafgaande omvang van de dienstbetrekking blijft werken.

Dan kan uw werkgever namens u ons schriftelijk vragen uw deelneming aan de regeling voort te zetten voor het deel waarvoor uw pensioengevend inkomen is verlaagd. Dit doet uw werkgever voordat de verlaging ingaat.

2. U zet de deelneming voort vanaf de eerste dag van de verlaging. Dit is op zijn vroegst de eerste dag van de maand waarin u 55 jaar bent geworden. De voortzetting eindigt op de dag direct voor de dag waarop uw ouderdomspensioen ingaat, maar uiterlijk de dag direct voor de eerste dag van de maand waarin u 65 jaar wordt. Wilt u dat de voortzetting eerder eindigt? Dan vernemen wij dat schriftelijk van uw werkgever. Daarbij geldt het volgende.
 - Wanneer uw werkgever dit uiterlijk één maand voor de geplande einddatum doet, dan eindigen wij de voortzetting op de geplande datum.
 - Wanneer uw werkgever dit later doet, dan eindigen wij de voortzetting één maand nadat het verzoek is ingediend.

Artikel 2.7 Wilt u uw deelneming vrijwillig voortzetten na ontslag?

1. Neemt u ontslag? Dan kunt u ons vragen uw deelneming aan de regeling vrijwillig voort te zetten. Dit kan alleen onder de volgende voorwaarden:
 - a. U heeft tot uw ontslag minimaal drie jaar aaneensluitend deelgenomen aan de pensioenregeling.
 - b. U bent niet opnieuw deelnemer geworden doordat u in dienst treedt bij een werkgever.
 - c. U neemt niet deel aan een pensioenregeling bij een andere pensioenuitvoerder.
 - d. U heeft geen oudedagsreserve volgens artikel 3.67 van de Wet Inkomstenbelasting 2001 gevormd. Ook tijdens de voortzetting vormt u geen oudedagsreserve.
 - e. Uw voortzetting vindt niet plaats in de periode van drie jaar voorafgaand aan de eerste dag van de maand waarin u 65 jaar wordt.

Een wijziging van de regeling tijdens de vrijwillige voortzetting kan niet leiden tot verbetering van de pensioenaanspraken.

U kunt ons tot drie maanden na de ontslagdatum schriftelijk verzoeken om voortzetting van uw deelneming.

2. U zet uw deelneming voort vanaf de dag die volgt op uw ontslag. De voortzetting is een aaneengesloten periode. De voortzetting eindigt uiterlijk na drie jaar. De voortzetting kan eerder eindigen als u ons daar schriftelijk om verzoekt. Dan eindigen wij de voortzetting één maand nadat het verzoek is ingediend.
3. U kunt ervoor kiezen de deelneming geheel of gedeeltelijk voort te zetten.

Artikel 2.8 Wil uw werkgever uw deelneming voortzetten tijdens een met de werkgever afgesproken ontslagregeling?

Komen een of meerdere werknemers een ontslagregeling overeen met de werkgever? Dan kan het bestuur besluiten de deelneming aan de regeling na ontslag voort te zetten. Dit kan alleen als:

- a. dit onderdeel is van de ontslagregeling die met de werkgever is overeengekomen, en
- b. fiscale regelgeving dit toestaat.

De werkgever dient het verzoek schriftelijk bij het bestuur in vóórdát de ontslagregeling ingaat. Bij dit verzoek stuurt de werkgever ons een kopie van de ontslagregeling. De voortzetting eindigt uiterlijk de dag direct voor de eerste dag van de maand waarin u 65 jaar wordt.

HOOFDSTUK 3 OVER PENSIOENAANSPRAKEN**Artikel 3.1 Welke pensioenaanspraken verzekeren we?**

1. Wij verzekeren de volgende pensioenaanspraken voor u:
 - a. ouderdomspensioen voor uzelf;
 - b. partnerpensioen voor uw partner;
 - c. wezenpensioen voor uw kind.

2. Deze pensioenaanspraken verzekeren we als de verschuldigde premie is betaald en onder de voorwaarden in deze regeling. We verzekeren deze aanspraken ook als er geen premie is betaald, behalve als daarbij sprake is van boze opzet die zowel aan de werkgever als aan u toegerekend kan worden. De werkgever betaalt maximaal 20% van de pensioengrondslag aan premie. Deze premie gebruiken we om de pensioenaanspraken, die we omschrijven in punt 1, toe te kennen.

Is de premie van 20% in een kalenderjaar niet genoeg om de opbouw van uw pensioenaanspraken in dat jaar te financieren? Dan kan het bestuur besluiten om de opbouw in dat jaar te verminderen. Dit doen we naar rato van het premietekort. Kunnen wij andere maatregelen nemen om het premietekort te dekken? Dan verminderen wij de opbouw niet. Hierover leest u meer in de beleidsregel bij artikel 1.7. De beleidsregel vindt u in bijlage 2. Het bestuur kan ook besluiten om de opgebouwde pensioenaanspraken te verminderen. Dit doen we wanneer onze financiële positie ontoereikend is. Ook hierover leest u meer in artikel 1.7 en de beleidsregel die daarbij hoort.

Het risico bestaat dat de maximale premie van 20% van de pensioengrondslag onvoldoende is om uw pensioenaanspraken te financieren. Dit risico ligt bij u. Waar we in deze regeling spreken over pensioenaanspraken, bedoelen we de pensioenaanspraken waarbij we rekening houden met datgene wat in dit punt is bepaald.

3. Uw pensioenaanspraken kunnen niet worden afgekocht, vervreemd of prijsgegeven. Ook kunnen uw pensioenaanspraken formeel of feitelijk geen voorwerp van zekerheid worden. Dit is anders in die gevallen die de PW mogelijk maakt.

4. Eindigt uw deelneming? En gaat niet aansluitend uw ouderdomspensioen in? En eindigt uw deelneming ook niet omdat u overlijdt? Dan behoudt u uw opgebouwde pensioenaanspraken, onder de voorwaarden van punt 2. Uw opgebouwde pensioenaanspraken berekenen wij volgens de volgende artikelen in dit hoofdstuk en de volgende hoofdstukken.

Artikel 3.2 Hoe berekenen we uw pensioen?

U bouwt uw pensioenaanspraken op over elke kalendermaand die of elk deel van een kalendermaand dat u deelneemt aan de regeling, behalve tijdens de onderbreking tussen twee dienstbetrekkingen zoals we bedoelen in artikel 2.3 punt 3.

Bij de berekening van uw aanspraak op ouderdomspensioen gelden:

- a. de pensioengrondslag, en
- b. het opbouwpercentage van 2,25%.

We beschrijven de berekening van uw ouderdomspensioen in hoofdstuk 4. De overige pensioenaanspraken kunnen we hiervan afleiden.

Artikel 3.3 Wat is de pensioengrondslag?

1. De pensioengrondslag in een kalendermaand of deel van een kalendermaand is het pensioengevend inkomen in die maand verminderd met de franchise. De franchise is het deel van uw inkomen waarover u geen pensioen opbouwt.

2. Het pensioengevend inkomen in een kalendermaand bestaat uit het vaste inkomen, inclusief vakantietoeslag. Dit inkomen is in de arbeidsovereenkomst vastgesteld. Hierover leest u meer in de beleidsregel in bijlage 2. Onder het pensioengevend inkomen vallen ook de overige aangewezen inkomensbestanddelen die het bestuur per werkgever vaststelt. U leest u hier meer over in de beleidsregel in bijlage 2.
 - a. Krijgt u een lager inkomen door ziekte? Dan baseren we het pensioengevend inkomen vanaf dat moment op het inkomen zonder rekening te houden met de verlaging, als dat in de arbeidsvoorwaarden is bepaald. Als dit niet in de arbeidsvoorwaarden is bepaald, dan baseren we het pensioengevend inkomen op het lagere inkomen.
 - b. Zetten wij uw deelneming voort tijdens arbeidsongeschiktheid (artikel 2.4)? Dan baseren wij het pensioengevend inkomen tijdens deze voortzetting op een gemiddeld inkomen. Dit is uw gemiddeld inkomen over het kalenderjaar voordat u ziek werd. We herleiden dat inkomen naar de deeltijdfactor die u had direct voorafgaand aan uw ziekte. De wijze waarop we dat doen leest u in bijlage 2.

Bent u tussen 35% en 80% arbeidsongeschikt? Of bent u voor 80% of meer arbeidsongeschikt, maar is dat niet duurzaam? Dan zetten we uw deelneming voort voor 70% van het op deze manier bepaalde pensioengevend inkomen.

Bent u voor 80% of meer duurzaam arbeidsongeschikt? Dan zetten we uw deelneming voort voor 75% van het op deze manier bepaalde pensioengevend inkomen.

Bent u voor 80% of meer arbeidsongeschikt? Dan leiden eventuele inkomsten uit arbeid na afloop van de wachttijd in de arbeidsongeschiktheidswetgeving niet tot extra pensioenopbouw.
 - c. Heeft u recht op een invaliditeitspensioen tijdens de IVA-uitkering (artikel 7.2) of tijdens de WGA-uitkering (artikel 7.3)? Dan baseren we het pensioengevend inkomen vóór ziekte op een gemiddeld inkomen. Dit is uw gemiddeld inkomen over het kalenderjaar voordat u ziek werd. We herleiden dat inkomen naar de deeltijdfactor die u had direct voordat u ziek werd. De wijze waarop we dat doen leest u in bijlage 2.
 - d. Zet u uw deelneming voort tijdens bijzonder verlof of na demotie? Of zet u de deelneming na ontslag vrijwillig voort of is dit onderdeel van een ontslagregeling die u met de werkgever hebt afgesproken? Dan baseren we het pensioengevend inkomen tijdens uw voortzetting op een gemiddeld inkomen. Dit is uw gemiddeld inkomen over het kalenderjaar voordat u uw deelneming aan de regeling voortzet. We herleiden dat inkomen naar de deeltijdfactor die u had direct voorafgaand aan de voortzetting. De wijze waarop we dat doen leest u in bijlage 2.
 - e. Eindigt uw deelneming doordat u overlijdt? Of overlijdt u tijdens onbetaald verlof (artikel 5.1 punt 3) en heeft u uw deelneming niet voortgezet? Dan berekenen wij een fictief ouderdompensioen. In artikel 5.1 (partnerpensioen) en artikel 6.1 (wezenpensioen) leest u een nadere omschrijving van fictief ouderdompensioen. Het pensioengevend inkomen voor het fictief ouderdompensioen baseren wij op een gemiddeld inkomen. Dit is uw gemiddeld inkomen over het kalenderjaar voordat u overleed of voordat uw onbetaald verlof inging. We herleiden dat inkomen naar de deeltijdfactor die u had direct voorafgaand aan het overlijden of het begin van het onbetaald verlof. De wijze waarop we dat doen leest u in bijlage 2.
 - f. Heeft u dienstbetrekkingen bij meerdere werkgevers tegelijk? Of zet u tegelijk uw deelneming aan deze regeling voort, terwijl u ook een dienstbetrekking heeft? Dan kunt u in één kalendermaand meerdere, gelijktijdige pensioengrondslagen hebben. De pensioenaanspraak in die maand stellen we dan per pensioengrondslag vast.
3. De franchise is het deel van uw inkomen waarover u geen pensioen opbouwt. De hoogte van de franchise stelt het bestuur ieder jaar vast. Het franchisebedrag leest u in bijlage 1. Om de pensioengrondslag te bepalen, stellen we het franchisebedrag in een kalendermaand als volgt vast:
 - a. Het franchisebedrag in bijlage 1 is een jaarbedrag. Voor het franchisebedrag per kalendermaand vermenigvuldigen we het jaarbedrag daarom met 1/12.
 - b. We vermenigvuldigen het maandelijkse franchisebedrag met de deeltijdfactor in de kalendermaand.
 - Zetten wij uw deelneming voort tijdens arbeidsongeschiktheid? De deeltijdfactor is dan de deeltijdfactor op de dag direct voordat u ziek werd.
 - Zet u uw deelneming voort tijdens bijzonder verlof of na demotie? Of zet u de deelneming vrijwillig voort of is dit onderdeel van een ontslagregeling die u met de werkgever hebt

- afgesproken? De deeltijdfactor is dan de deeltijdfactor die u heeft direct voordat u uw deelneming voortzet.
- Eindigt uw deelneming doordat u overlijdt? Dan berekenen wij een fictief ouderdomspensioen. In artikel 5.1 (partnerpensioen) en artikel 6.1 (wezenpensioen) leest u een nadere omschrijving van fictief ouderdomspensioen. De deeltijdfactor is dan de deeltijdfactor die u had direct voorafgaand aan het overlijden.
 - c. Zetten we uw deelneming in de kalendermaand voort tijdens arbeidsongeschiktheid? Of zet u de deelneming in de kalendermaand voort tijdens bijzonder verlof of na demotie? Of zet u de deelneming vrijwillig voort of is dit onderdeel van een ontslagregeling die u met de werkgever hebt afgesproken? Dan vermenigvuldigen we het resultaat van punt b. met de mate van voortzetting in die maand.
 - d. Neemt u deel tijdens een deel van de kalendermaand? Dan passen we de franchise naar rato van de deelneming in die maand toe.
 - e. Is in een kalendermaand sprake van meerdere, gelijktijdige pensioengrondslagen? Dan stellen we de franchise in die maand per pensioengrondslag vast.

Artikel 3.4 Krijgt u extra pensioenaanspraken?

1. Naast de pensioenaanspraken die u jaarlijks opbouwt, kunt u extra pensioenaanspraken krijgen uit:
 - a. de bijdrage door werkloosheid: zie artikel 3.5 en 3.6;
 - b. de inkoop: zie artikel 8.1;
 - c. de waardeoverdracht naar ons: zie artikel 10.1.
2. De extra pensioenaanspraken behandelen we op dezelfde manier als de opgebouwde pensioenaanspraken.

Artikel 3.5 Wat geldt voor de bijdrage van de Stichting FVP in uw pensioenopbouw?

De Stichting FVP verstrekt met ingang van 1 januari 2011 geen bijdrage meer voor pensioenopbouw als u op of na 1 januari 2011 werkloos bent geworden. Alleen als u tussen 1 januari 2010 en 1 januari 2011 werkloos bent geworden verstrekt de Stichting FVP mogelijk nog een bijdrage voor pensioenopbouw. Dit wordt in 2013 door de Stichting FVP bekend gemaakt.

Mogelijk heeft u volgens artikel 3.6 toch recht op extra pensioenaanspraken door werkloosheid ontstaan op of na 1 januari 2011.

Artikel 3.6 Krijgt u recht op extra pensioenaanspraken door werkloosheid?

1. Ontvangt u langer dan zes maanden een loongerelateerde werkloosheidsuitkering? Dan heeft u recht op extra aanspraken op ouderdomspensioen en partnerpensioen volgens deze regeling. U heeft dit recht zolang door het UWV aan u een loongerelateerde werkloosheidsuitkering wordt verstrekt.
2. Op basis van de verhouding tussen de hoogte van uw loongerelateerde werkloosheidsuitkering en het pensioengevend inkomen wordt een correctiefactor toegepast op de extra aanspraken op ouderdomspensioen en partnerpensioen. Op deze wijze worden alleen extra aanspraken toegekend over pensioengevend inkomen tot het maximum jaarloon. Het maximum jaarloon vindt u in bijlage 1. Een eventuele korting op uw loongerelateerde werkloosheidsuitkering door het verwerven van eigen inkomen of door de toepassing van een sanctie door het UWV, leidt tot een korting op de extra aanspraken op ouderdomspensioen en partnerpensioen.
3. Het bestuur bepaalt de rekenregels voor de hoogte van de koopsom voor het recht op extra aanspraken op ouderdomspensioen en partnerpensioen. Hierover leest u meer in de beleidsregel in bijlage 2.

HOOFDSTUK 4 OVER OUDERDOMSPENSIOEN

Artikel 4.1 Hoe bouwt u ouderdomspensioen op?

1. U bouwt ouderdomspensioen op volgens de bepalingen van dit hoofdstuk. De opbouw vindt plaats via het middelloonsysteem en onder de voorwaarden van artikel 3.1. De opbouw begint op de dag van aanvang deelneming en eindigt op de laatste dag van deelneming. De opbouw eindigt uiterlijk de dag direct voor de eerste dag van de maand waarin de deelnemer 65 jaar wordt. Vervroegt u uw ouderdomspensioen gedeeltelijk en werkt u in deeltijd door? Dan eindigt de opbouw voor het deel waarvoor u niet meer werkt. De opbouw eindigt eerder wanneer tijdens de deelneming de aanspraak op ouderdomspensioen 100% van het pensioengevend inkomen, inclusief AOW, bereikt. Onder AOW verstaan we de uitkering voor een gehuwde persoon zonder toeslag. De opbouw eindigt dan op de dag waarop de 100% wordt bereikt. Stijgt daarna het pensioengevend inkomen? Dan herstellen we de opbouw tot het moment waarop de 100% weer wordt bereikt.
2. De aanspraak op ouderdomspensioen stellen we per kalendermaand of deel van een kalendermaand van deelneming vast. De aanspraak baseren we op:
 - a. de pensioengrondslag in die maand, en
 - b. het opbouwpercentage van 2,25%.De opbouw berekenen we volgens de volgende formule: $a \times b = \text{de opbouw}$.

Artikel 4.2 Wat is de hoogte van uw ouderdomspensioen?

De hoogte van het ouderdomspensioen dat wij uitkeren, is de som van de pensioenaanspraken die u heeft opgebouwd.

Artikel 4.3 Wat geldt voor de aanvang en het einde van uw ouderdomspensioen?

1. Uw ouderdomspensioen gaat in op de eerste dag van de maand waarin u 65 jaar wordt. Dit is de ingangsdatum van uw pensioen als u er niet voor kiest om uw pensioen te vervroegen of uit te stellen. Kiest u hier wel voor? Dan gaat het pensioen in op de eerste dag van de maand die u kiest. Over vervroegen en uitstellen leest u meer in artikel 4.5.
2. Het ouderdomspensioen eindigt op de laatste dag van de maand waarin u overlijdt. Als u vermist raakt, dan wordt de uitbetaling van het ouderdomspensioen opgeschort vanaf de dag van vermissing. Bent u niet meer vermist, dan herleeft het recht op uitbetaling van het ouderdomspensioen voor zover u aan de voorwaarden daarvoor voldoet.

Artikel 4.4 Kiest u voor deeltijdpensioen?

1. Is uw deelneming aan de regeling nog niet beëindigd? Dan kunt u kiezen voor deeltijdpensioen. Dit houdt in dat uw pensioen gedeeltelijk ingaat op de eerste dag van de maand die u kiest. Voor het deel dat nog niet is ingegaan, gelden voor de opbouw van pensioen de voorwaarden als u in deeltijd werkt.
2. U kunt het percentage deeltijdpensioen in maximaal twee stappen uitbreiden tot volledige ingang van uw pensioen. U kunt het percentage niet verminderen.
3. Kiest u voor deeltijdpensioen? Dan gelden dezelfde voorwaarden als voor vervroeging en uitstel.
4. Het volledige pensioen gaat uiterlijk in op het moment dat u niet meer voldoet aan de voorwaarden voor uitstel.

5. Is uw deelneming aan de regeling wel beëindigd? Ook dan kunt u kiezen voor deeltijdpensioen. Het deeltijdpensioen gaat in op de eerste dag van de maand die u kiest. Hierbij gelden de hiervoor in de punten 2, 3 en 4 genoemde voorwaarden.

Artikel 4.5 Kiest u ervoor om de ingangsdatum te vervroegen of uit te stellen?

1. U kunt ervoor kiezen om uw ouderdomspensioen eerder of later in te laten gaan. Dit wil zeggen vóór of na de maand waarin u 65 jaar wordt. U kunt de ingangsdatum van uw ouderdomspensioen tot en met de 60-jarige leeftijd vervroegen, ongeacht de mate waarin u stopt met werken. U kunt de ingangsdatum van uw ouderdomspensioen tot vóór de 60-jarige leeftijd alleen vervroegen als en voor het deel dat u bent gestopt met werken. U mag dan niet direct daarna opnieuw of meer gaan werken. U kunt de ingangsdatum alleen uitstellen zolang u vanaf uw 65ste jaar in dienstbetrekking of als ondernemer blijft werken. U stelt uw ouderdomspensioen dan uit voor het deel dat u blijft werken.
U kunt uw ouderdomspensioen niet vervroegen of uitstellen voor het deel waarvoor u arbeidsongeschikt bent in het kader van de WIA.

Kiest u voor vervroeging of uitstel? Dan gaat het ouderdomspensioen in op de eerste dag van de maand waarvoor u kiest.

2. Kiest u voor een vervroegd ouderdomspensioen? Dan verlagen we dit volgens de rekenregels die het bestuur heeft vastgesteld. Deze rekenregels leest u in bijlage 1.
3. Kiest u voor een vervroegd ouderdomspensioen? Dan bouwt u vanaf de vervroegde ingangsdatum van het ouderdomspensioen geen pensioen meer op voor het ingegane deel.
4. Kiest u voor een uitgesteld ouderdomspensioen? Dan verhogen we dit volgens de rekenregels die het bestuur heeft vastgesteld. Deze rekenregels leest u in bijlage 1.
5. Doet één van onderstaande situaties zich voor? Dan gaat het ouderdomspensioen uiterlijk in op het tijdstip dat we daarbij noemen:
 - uw dienstbetrekking eindigt vóór of in de maand waarin u 65 jaar wordt: het ouderdomspensioen gaat in op de eerste dag van de maand waarin u 65 jaar wordt;
 - uw dienstbetrekking eindigt na de maand waarin u 65 jaar bent geworden: het ouderdomspensioen gaat in op de eerste dag van de maand waarin uw dienstbetrekking eindigt;
 - uw ouderdomspensioen bedraagt 100% van het pensioengevend inkomen, inclusief AOW voor een gehuwde persoon zonder toeslag, vóór of in de maand waarin u 65 jaar wordt: het ouderdomspensioen gaat in op de eerste dag van de maand waarin u 65 jaar wordt;
 - uw ouderdomspensioen bedraagt 100% van het pensioengevend inkomen, inclusief AOW voor een gehuwde persoon zonder toeslag, na de maand waarin u 65 jaar bent geworden: het ouderdomspensioen gaat in op de eerste dag van de maand waarin de 100% wordt bereikt;
 - uw ouderdomspensioen gaat uiterlijk in op de eerste dag van de maand waarin u 70 jaar wordt.
6. U bouwt geen pensioen meer op vanaf de eerste dag van de maand waarin u 65 jaar wordt. Ook niet als u kiest voor uitstel.
7. Is er een bijzonder partnerpensioen voor uw gewezen partner verzekerd? Dit bijzonder partnerpensioen mag door vervroegen van uw pensioen niet verminderen. Als u uw pensioen wilt vervroegen, kan een deel van uw ouderdomspensioen worden omgezet in partnerpensioen. Het partnerpensioen bedraagt in dat geval in afwijking van artikel 5.1 punt 1 dan niet 70% van het ouderdomspensioen.

Artikel 4.6 Kiest u ervoor om partnerpensioen te ruilen voor ouderdompensioen of omgekeerd?

1. U kunt (een deel van) het partnerpensioen ruilen voor ouderdompensioen of omgekeerd. Deze keuze maakt u op het moment direct voordat u met pensioen gaat. Bij deeltijdpensioen kiest u dit voordat het eerste deel van uw pensioen ingaat. Uw keuze geldt dan ook voor de uitbreiding van het deeltijdpensioen. Gaat u een huwelijk aan voordat uw volledige pensioen ingaat? Of eindigt het huwelijk door scheiding of overlijden van uw partner voordat uw volledige pensioen ingaat? Dan kunt u uw keuze wijzigen voor het deel dat nog niet is ingegaan. U kunt hierbij kiezen uit verschillende mogelijkheden. Deze leest u in bijlage 1.
Wilt u ouderdompensioen ruilen voor partnerpensioen? Dan kunt u deze keuze ook maken binnen één jaar nadat u de deelneming heeft beëindigd om andere redenen dan de ingang van uw ouderdompensioen of door overlijden.
2. Kiest u voor ruil van partnerpensioen in ouderdompensioen? Dan vervalt (een deel van) het partnerpensioen. Dit gebeurt volgens het schema in bijlage 1. Het ouderdompensioen verhogen we volgens hetzelfde schema.
Heeft u geen partner op de ingangsdatum van uw pensioen? Dan ruilen we het partnerpensioen automatisch om in ouderdompensioen.

Kiest u voor ruil van ouderdompensioen in partnerpensioen? Dan vervalt het deel van het ouderdompensioen. Dit gebeurt volgens het schema in bijlage 1. Het partnerpensioen verhogen we volgens hetzelfde schema. Het partnerpensioen bedraagt na uitruil maximaal:
 - 70% van het pensioengevend inkomen of het bereikbaar pensioengevend inkomen op het moment van ingang, minus
 - 70% van de AOW voor een gehuwde persoon zonder toeslag.
3. Is er een bijzonder partnerpensioen voor uw gewezen partner verzekerd? Dan kan dit niet geruild worden voor ouderdompensioen. Bij ruil van ouderdompensioen in partnerpensioen geldt de maximering, zoals we bedoelen in punt 2 van dit artikel, voor het partnerpensioen inclusief het bijzonder partnerpensioen.

Artikel 4.7 Kiest u voor een variatie in uitkeringshoogte?

1. U kunt kiezen voor een variatie in de hoogte van het ouderdompensioen voor een bepaalde periode. Deze keuze maakt u op het moment direct voordat u met pensioen gaat. Bij deeltijdpensioen kiest u dit voordat het eerste deel van uw pensioen ingaat. Uw keuze geldt dan ook voor de uitbreiding van het deeltijdpensioen. Gaat u een huwelijk aan voordat uw volledige pensioen ingaat? Of eindigt het huwelijk door scheiding of overlijden van uw partner voordat uw volledige pensioen ingaat? Dan kunt u uw keuze wijzigen voor het deel dat nog niet is ingegaan. U kunt daarbij kiezen uit de mogelijkheden die u leest in bijlage 1. Uw keuze leggen we vast voor de hele (verdere) duur van het ouderdompensioen.
2. De laagste uitkering bedraagt nooit minder dan 75% van de hoogste uitkering. Kiest u voor vervroeging van het pensioen? Dan blijft uw tijdelijke pensioenuitkering totdat u 65 jaar wordt (zie punt 3) hierbij buiten beschouwing. Het bedrag dat we buiten beschouwing laten, is maximaal gelijk aan de dubbele AOW-uitkering voor een gehuwde. Het maximumbedrag leest u in bijlage 1.
3. Kiest u voor vervroeging van het pensioen? Omdat u nog geen 65 jaar bent, heeft u geen recht op AOW. Daarom zetten we een deel van het vervroegd ouderdompensioen om in een bedrag ter vervanging van de AOW-uitkering. Dit is het bedrag dat we noemen in punt 2. U kunt de omzetting naar dit bedrag ook geheel of gedeeltelijk achterwege laten. Kiest u voor omzetting? Dan berekenen we de omzetting volgens het schema in bijlage 1. U ontvangt deze pensioenuitkering dan tot de eerste dag van de maand waarin u 65 jaar wordt. Het overgebleven vervroegd ouderdompensioen na deze omzetting is een levenslang uit te keren ouderdompensioen. Als we uw pensioen toetsen aan punt 2, dan laten we daarbij uw tijdelijke pensioenuitkering buiten beschouwing.

3. (Met ingang van 1 juli 2013 geldt de onderstaande tekst voor artikel 4.7 lid 3)
 Kiest u voor vervroeging van het pensioen? Omdat u nog geen 65 jaar bent, heeft u geen recht op AOW. Dan kunnen we een deel van het ouderdomspensioen omzetten in een tijdelijke pensioenuitkering tot 65 jaar ter vervanging van de AOW-uitkering. Dit noemen we de "AOW-vervanging tot 65 jaar".
 Eindigt uw TOP of gaat uw ouderdomspensioen in, terwijl u nog geen recht heeft op AOW? Dan kunnen we na uw 65^{ste} jaar een deel van het ouderdomspensioen omzetten in een tijdelijke pensioenuitkering tot de maand waarin u AOW gaat ontvangen, ter vervanging van de AOW-uitkering. Dit noemen we de "AOW-vervanging na 65".
 In punt 2 noemen we het maximum voor deze tijdelijke pensioenuitkering(en).
 Kiest u voor omzetting? Dan berekenen we de omzetting volgens een van de schema's in bijlage 1. U ontvangt deze pensioenuitkering dan tot de eerste dag van de maand waarin u 65 jaar wordt, respectievelijk de eerste dag van de maand waarin u recht krijgt op AOW.
 Het overgebleven ouderdomspensioen na deze omzetting is een levenslang uit te keren ouderdomspensioen. Als we uw pensioen toetsen aan punt 2, dan laten we daarbij uw tijdelijke pensioenuitkering buiten beschouwing.

Artikel 4.8 Welke algemene voorwaarden gelden bij de keuzemogelijkheden van dit hoofdstuk?

1. Wilt u een of meerdere van de keuzemogelijkheden uit dit hoofdstuk gebruiken? Dan moet u voldoen aan de voorwaarden die daarvoor gelden. De schema's met bedragen en percentages waarnaar we bij de diverse keuzemogelijkheden verwijzen, stelt het bestuur periodiek vast. Met de bedragen en percentages zoals die gelden op de ingangsdatum van het (gedeeltelijke) pensioen berekenen we uw pensioen na ingang.
2. U vraagt een keuzemogelijkheid altijd schriftelijk bij ons aan. Leidt uw keuze tot een lager ouderdomspensioen? Dan hebben wij hiervoor de schriftelijke toestemming van uw partner nodig. Leidt uw keuze tot een lager partnerpensioen? Dan hebben wij hiervoor ook de schriftelijke toestemming van uw partner nodig. Dit is in ieder geval zo bij vervroeging, bij ruil van partnerpensioen in ouderdomspensioen en bij omzetting van ouderdomspensioen in een bedrag ter vervanging van de AOW-uitkering.

Vervroeging

Wilt u vervroeging aanvragen? Dan doet u dit uiterlijk 6 maanden voor de geplande ingangsdatum van het ouderdomspensioen.

Uitstel

Wilt u uitstel aanvragen? Dan doet u dit uiterlijk 6 maanden voordat u 65 jaar wordt.

Ruil partnerpensioen in ouderdomspensioen of omgekeerd

Variatie in uitkeringshoogte ouderdomspensioen

Wilt u ruil van partnerpensioen in ouderdomspensioen of omgekeerd aanvragen? Of variatie in de uitkeringshoogte van het ouderdomspensioen? Dan doet u dit uiterlijk 1 maand voor de geplande ingangsdatum van deze keuze. Heeft u dan geen keuze gemaakt, dan kennen we uw pensioen toe zonder rekening te houden met één van deze keuzemogelijkheden

3. Door uw keuze mag het uit te keren pensioen niet beneden het wettelijke minimumbedrag voor afkoop van pensioen komen. Dit wettelijke minimumbedrag vindt u in bijlage 1. Komt het uit te keren bedrag wel onder dit minimum? Dan kunt u eenmalig een andere keuze maken. Wij informeren u hierover. Wij laten u daarbij weten binnen welke tijd u een nieuwe keuze moet maken.
4. Wilt u de gemaakte keuze wijzigen? Of hebben we uw pensioen toegekend zonder rekening te houden met één van de keuzemogelijkheden, maar wilt u alsnog uw keuze maken? Dan kan dat alleen als u ons hierom schriftelijk verzoekt voordat uw pensioen is ingegaan.

Het percentage van het deeltijdpensioen kan na ingang van het pensioen wel veranderen. Dit gebeurt altijd onder de daarbij genoemde voorwaarden.

5. De ingangsdatum van de gemaakte keuze is de dag waarop uw pensioen ingaat. Heeft u gekozen voor deeltijdpensioen? Dan gaat de keuze voor ruil partnerpensioen in ouderdomspensioen of omgekeerd of de keuze voor variatie in uitkeringshoogte in wanneer het eerste deel van uw pensioen ingaat. Heeft u gekozen voor een bedrag ter vervanging van de AOW-uitkering als bedoeld in artikel 4.7 punt 3? Dan kunt u deze keuze bij een verhoging van de deeltijdpensionering opnieuw maken voor het deel van het pensioen dat dan ingaat. Overlijdt u voor de ingangsdatum van het eerste deel van uw pensioen? Dan vervallen de gemaakte keuzes

Artikel 4.9 Wat geldt voor compensatie van de premie ziektekosten?

De inhoud van dit artikel zoals dit tot en met 31 december 2009 luidde is komen te vervallen. Voor de compensatie van de premie ziektekosten is met ingang van 1 januari 2010 een overgangsregeling getroffen. Meer hierover leest u in hoofdstuk 17.

Artikel 4.10 Wat geldt bij pensioenverevening en conversie?

1. Bij echtscheiding, scheiding van tafel en bed of beëindiging van geregistreerd partnerschap geldt de Wet verevening pensioenrechten bij scheiding. Eindigt het partnerschap dat wij erkend hebben, zoals we bedoelen in artikel 1.3? Dan kunnen u en uw gewezen partner overeenkomen dat uw gewezen partner recht heeft op pensioenverevening. In dat geval gelden dezelfde voorwaarden als in de Wet verevening pensioenrechten bij scheiding.
2. Op verzoek van uw gewezen partner én u samen, kunnen we het vereveningspensioen en het bijzonder partnerpensioen omzetten in een eigen recht. Dit noemen we conversie. De pensioenaanspraken zetten we dan om in een zelfstandig recht op bijzonder ouderdomspensioen voor uw gewezen partner.
3. Het verzoek tot verevening doet u bij ons binnen 2 jaar na de scheiding, zoals we bedoelen in artikel 1.1. U gebruikt voor het verzoek het daarvoor bestemde formulier, als bedoeld in artikel 2, lid 2 van de Wet verevening pensioenrechten bij scheiding. Wij zijn niet verplicht mee te werken aan een verzoek dat gedaan wordt na deze termijn.

HOOFDSTUK 5 OVER PARTNERPENSIOEN EN BIJZONDER PARTNERPENSIOEN**Artikel 5.1 Wat is de hoogte van het partnerpensioen?**

1. Overlijdt u tijdens deelneming? Dan bedraagt het partnerpensioen voor uw partner 70% van:
 - a. het ouderdompensioen dat u tot en met de dag dat u overlijdt heeft opgebouwd, en
 - b. het fictief ouderdompensioen; dit is het ouderdompensioen berekend over de periode van de dag nadat u overlijdt tot de eerste dag van de maand waarin u 65 jaar zou worden. Welke pensioengrondslag we hanteren leest u in artikel 3.3 punt 2e.
2. Overlijdt u nadat uw deelneming aan de regeling is beëindigd, maar voordat uw ouderdompensioen is ingegaan? Dan bedraagt het partnerpensioen voor uw partner 70% van het ouderdompensioen dat u heeft opgebouwd.
3. Overlijdt u tijdens onbetaald verlof? Dan berekenen we het partnerpensioen voor uw partner zoals we beschrijven in punt 1 of 2. Daarnaast berekenen we het partnerpensioen over een fictief ouderdompensioen voor het deel waarvoor u onbetaald verlof geniet. Dit doen we alleen wanneer u overlijdt binnen 18 maanden nadat uw onbetaald verlof is begonnen. Het partnerpensioen over het deel waarvoor u onbetaald verlof geniet bedraagt voor uw partner 70% van het fictief ouderdompensioen. Dit is het ouderdompensioen dat we berekenen over de periode van de dag waarop uw onbetaald verlof is begonnen tot de eerste dag van de maand waarin u 65 jaar zou worden. Welke pensioengrondslag we hanteren, leest u in artikel 3.3 punt 2^e.
4. Overlijdt u nadat uw ouderdompensioen is ingegaan? Dan bedraagt het partnerpensioen voor uw partner:
 - a. 70% van het ouderdompensioen dat u heeft opgebouwd, of
 - b. het percentage van het ouderdompensioen dat bij pensionering is gekozen op basis van artikel 4.6.Ook geldt:
 - c. Heeft u bij pensionering op basis van artikel 4.5 gekozen voor vervroeging of uitstel van de pensioendatum? Dan hebben wij het partnerpensioen op dezelfde manier verlaagd of verhoogd als het ouderdompensioen.
 - d. Heeft u bij pensionering op basis van artikel 4.7 punt 1 gekozen voor een variatie in de uitkeringshoogte van het ouderdompensioen? Dan heeft dit geen invloed op de (uitkerings)hoogte van het partnerpensioen.
 - e. Heeft u bij pensionering op basis van artikel 4.7 punt 3 gekozen voor AOW-vervanging tot 65 jaar? Dan hebben we het partnerpensioen verlaagd volgens het schema in bijlage 1.
 - f. Heeft u bij pensionering op basis van artikel 4.7 punt 3 gekozen voor AOW-vervanging na 65? Dan hebben we het ouderdompensioen verlaagd volgens het schema in bijlage 1. Het partnerpensioen is dan niet verlaagd.
5. Bestaat er recht op een bijzonder partnerpensioen? Dan verminderen wij het partnerpensioen met het bijzonder partnerpensioen. Dit doen wij ook wanneer er na een scheiding met uw gewezen partner conversie plaatsvond. Wij verminderen dan het partnerpensioen met het bijzonder partnerpensioen waarop uw gewezen partner recht zou hebben zonder deze conversie. Conversie wil zeggen dat we het vereveningspensioen en het bijzonder partnerpensioen hebben omgezet in een eigen recht voor uw gewezen partner.

Artikel 5.2 Wat geldt voor de aanvang en het einde van partnerpensioen?

1. Overlijdt u en is uw ouderdompensioen nog niet ingegaan? Dan heeft uw partner recht op partnerpensioen. Dit is ook zo wanneer u overlijdt en uw ouderdompensioen gedeeltelijk is ingegaan. Overlijdt u nadat uw ouderdompensioen volledig is ingegaan? Dan heeft uw partner recht op partnerpensioen als u bij pensionering heeft gekozen voor een geheel of gedeeltelijk partnerpensioen. Het huwelijk moet dan zijn aangegaan vóór uw volledige pensionering.

2. Het partnerpensioen gaat in op de eerste dag van de maand volgend op de maand waarin u overlijdt. Het partnerpensioen eindigt op de laatste dag van de maand waarin uw partner overlijdt. Als uw partner vermist raakt, dan wordt de uitbetaling van het partnerpensioen opgeschort vanaf de dag van vermissing. Is uw partner niet meer vermist, dan herleeft het recht op uitbetaling van het partnerpensioen voor zover hij of zij aan de voorwaarden daarvoor voldoet.

Artikel 5.3 Wat geldt voor compensatie van het Anw-hiaat?

1. Overlijdt u tijdens deelneming of bent u aansluitend aan uw deelneming met ouderdomspensioen gegaan? In beide situaties heeft uw partner na uw overlijden recht op een compensatie van het Anw-hiaat. Uw partner moet dan wel voldoen aan de volgende voorwaarden:
 - a. uw partner is jonger dan 65 jaar, en
 - b. uw partner heeft recht op een partnerpensioen volgens artikel 5.2, en
 - c. uw partner heeft door zijn of haar leeftijd geen recht op een Anw-nabestaandenuitkering, of
 - d. uw partner wordt gekort op de Anw-nabestaandenuitkering doordat hij of zij inkomsten heeft uit of in verband met arbeid in het bedrijfs- en beroepsleven als bedoeld in de Anw.Het bestuur heeft besloten om in een aantal situaties na beëindiging van uw deelneming aan de regeling het recht op de compensatie van het Anw-hiaat, ook na uw pensionering, te laten voortbestaan. Hierover leest u meer in de beleidsregel in bijlage 2.
2. De compensatie gaat in op de eerste dag van de maand volgend op uw overlijden. Of later als punt 1c of d gaat gelden. De compensatie eindigt op:
 - a. de dag direct voorafgaand aan de maand waarin uw partner 65 wordt, of
 - b. de laatste dag van de maand waarin uw partner in het huwelijk, zoals we bedoelen in artikel 1.1, treedt of een gemeenschappelijke huishouding als bedoeld in de Anw is gaan voeren, of
 - c. de laatste dag van de maand waarin uw partner een gemeenschappelijke huishouding is gaan voeren volgens artikel 1.3 van deze regeling als beoordeling volgens de Anw niet plaats kan vinden. De bepalingen over erkenning gelden hierbij niet, of
 - d. de laatste dag van de maand waarin uw partner overlijdt, of
 - e. de dag die het bestuur bepaalt als uw partner vermist raakt. Is uw partner niet meer vermist, dan heeft uw partner weer recht op compensatie voor zover hij of zij aan de voorwaarden daarvoor voldoet.
3. De compensatie vult de Anw-nabestaandenuitkering aan tot een maximumbedrag dat het bestuur vaststelt. Dit maximumbedrag vindt u in bijlage 1. Heeft uw partner vanwege zijn of haar leeftijd geen recht op een Anw-nabestaandenuitkering? Dan verminderen we de compensatie met een eventuele buitenlandse wettelijke nabestaandenuitkering.
4. Is uw partner de gemeenschappelijke huishouding, zoals we bedoelen in punt 2b en 2c van dit artikel, aangegaan voor de verzorging van een hulpbehoevende zoals bedoeld in de Anw? Of heeft uw partner, als beoordeling volgens de Anw niet plaats kan vinden, de hulpbehoevendheid vast laten stellen door een onafhankelijke arts? Dan blijft het recht op de compensatie bestaan. De compensatie vult de Anw-uitkering dan aan tot 5/7^e deel van het maximumbedrag zoals we bedoelen in punt 3 van dit artikel.

Artikel 5.4 Wat geldt voor compensatie van de premie ziektekosten?

De inhoud van dit artikel zoals dit tot en met 31 december 2009 luidde is komen te vervallen. Voor de compensatie van de premie ziektekosten is met ingang van 1 januari 2010 een overgangsregeling getroffen. Meer hierover leest u in hoofdstuk 17.

Artikel 5.5 Wat is de hoogte van het bijzonder partnerpensioen?

1. Overlijdt u voordat uw ouderdomspensioen is ingegaan? Dan bedraagt het bijzonder partnerpensioen voor uw gewezen partner 70% van het ouderdomspensioen dat u tot en met de dag direct voor de dag van scheiding heeft opgebouwd.
2. Overlijdt u nadat uw ouderdomspensioen is ingegaan? Dan bedraagt het bijzonder partnerpensioen voor uw gewezen partner:
 - a. 70% van het ouderdomspensioen dat u tot en met de dag direct voor de dag van scheiding heeft opgebouwd, of
 - b. het percentage van het ouderdomspensioen dat bij pensionering is gekozen op basis van artikel 4.6 als u na de pensioendatum bent gescheiden.Ook geldt als u na de pensioendatum bent gescheiden:
 - c. Heeft u bij pensionering op basis van artikel 4.5 gekozen voor vervroeging of uitstel van de pensioendatum? Dan hebben we het bijzonder partnerpensioen op dezelfde manier verlaagd of verhoogd als het ouderdomspensioen.
 - d. Heeft u bij pensionering op basis van artikel 4.7 punt 1 gekozen voor een variatie in de uitkeringshoogte van het ouderdomspensioen? Dan heeft dit geen invloed op de (uitkerings)hoogte van het bijzonder partnerpensioen.
 - e. Heeft u bij pensionering op basis van artikel 4.7 punt 3 gekozen voor omzetting van ouderdomspensioen in een bedrag ter vervanging van de AOW-uitkering? Dan hebben we het bijzonder partnerpensioen verlaagd volgens het schema in bijlage 1.
3. Bestaat er een eerder recht op een bijzonder partnerpensioen? Dan verminderen wij het bijzonder partnerpensioen met dit recht. Dit doen wij ook wanneer er na een scheiding met uw eerste gewezen partner conversie plaatsvond. Wij verminderen dan het bijzonder partnerpensioen van uw tweede gewezen partner met het bijzonder partnerpensioen waarop uw eerste gewezen partner recht zou hebben zonder deze conversie. Conversie wil zeggen dat we het vereveningspensioen en het bijzonder partnerpensioen hebben omgezet in een eigen recht voor uw gewezen partner.

Artikel 5.6 Wat geldt voor de aanvang en het einde van bijzonder partnerpensioen?

1. Als u overlijdt heeft uw gewezen partner recht op bijzonder partnerpensioen. Behalve als:
 - a. u bent gescheiden voordat u deelnam aan de regeling;
 - b. u na de pensioendatum bent gescheiden en u bij pensionering heeft gekozen voor volledige ruil van partnerpensioen in ouderdomspensioen.
2. Uw gewezen partner heeft geen recht op bijzonder partnerpensioen als u met hem of haar schriftelijk en uitdrukkelijk bent overeengekomen afstand te doen van het bijzonder partnerpensioen. Wij moeten daarmee schriftelijk hebben ingestemd. Wij geven geen instemming als u ons hierom vraagt nadat uw ouderdomspensioen volledig is ingegaan.
3. Uw gewezen partner heeft geen recht op bijzonder partnerpensioen als u met hem of haar na scheiding conversie heeft laten plaatsvinden. Conversie wil zeggen dat we het vereveningspensioen en het bijzonder partnerpensioen hebben omgezet in een eigen recht voor uw gewezen partner.
4. Het bijzonder partnerpensioen gaat in op de eerste dag van de maand volgend op de maand waarin u overlijdt. Het bijzonder partnerpensioen eindigt op de laatste dag van de maand waarin uw gewezen partner overlijdt. Als uw gewezen partner vermist raakt, dan wordt de uitbetaling van het bijzonder partnerpensioen opgeschort vanaf de dag van vermissing. Is uw gewezen partner niet meer vermist, dan herleeft het recht op uitbetaling van het bijzonder partnerpensioen voor zover hij of zij aan de voorwaarden daarvoor voldoet.

Artikel 5.7 Wat geldt voor (bijzonder) partnerpensioen als u vermist bent?

Als u vermist raakt, dan kan uw (gewezen) partner aanspraak maken op tijdelijk pensioen. Het bestuur stelt de vermissing en de datum van vermissing vast. Dat wat u in dit hoofdstuk leest over het (bijzonder) partnerpensioen geldt ook voor dit tijdelijk pensioen. Behalve als uit het zinsverband duidelijk het tegendeel blijkt.

Wanneer uw overlijden na vermissing vaststaat, dan zetten we het tijdelijk pensioen om in het (bijzonder) partnerpensioen. Het tijdelijk pensioen eindigt op het moment dat u in leven blijkt zijn. Het bestuur stelt de dag hierbij vast.

HOOFDSTUK 6 OVER WEZENPENSIOEN**Artikel 6.1 Wat is de hoogte van het wezenpensioen?**

1. Overlijdt u tijdens deelneming? Dan bedraagt het wezenpensioen voor uw kind 14% van:
 - a. het ouderdompensioen dat u tot en met de dag dat u overlijdt heeft opgebouwd, en
 - b. het fictief ouderdompensioen; dit is het ouderdompensioen berekend over de periode van de dag nadat u overlijdt tot de eerste van de maand waarin u 65 jaar zou worden. Welke pensioengrondslag wij hanteren, leest u in artikel 3.3 punt 2e.
2. Overlijdt u nadat uw deelneming aan de regeling is beëindigd, maar voordat uw ouderdompensioen is ingegaan? Dan bedraagt het wezenpensioen voor uw kind 14% van het ouderdompensioen dat u heeft opgebouwd.
3. Overlijdt u nadat uw ouderdompensioen is ingegaan? Dan bedraagt het wezenpensioen voor uw kind:
 - a. 14% van het ouderdompensioen dat u heeft opgebouwd, of
 - b. 14% van het ouderdompensioen dat bij pensionering is gekozen of automatisch is vastgesteld op basis van artikel 4.6. Het wezenpensioen bedraagt na uitruil maximaal:
 - 14% van het pensioengevend inkomen of het bereikbaar pensioengevend inkomen op het moment van ingang, minus
 - 14% van de AOW voor een gehuwde persoon zonder toeslag.Ook geldt:
 - c. Heeft u bij pensionering op basis van artikel 4.5 gekozen voor gehele of gedeeltelijke vervroeging of uitstel van uw ouderdompensioen? Dan hebben we het wezenpensioen ook geheel of gedeeltelijk verlaagd of verhoogd. Dit hebben we op dezelfde manier gedaan als bij het ouderdompensioen.
 - d. Heeft u bij pensionering op basis van artikel 4.7 punt 1 gekozen voor een variatie in de uitkeringshoogte van het ouderdompensioen? Dan heeft dit geen invloed op de (uitkerings)hoogte van het wezenpensioen.
 - e. Heeft u bij pensionering op basis van artikel 4.7 punt 3 gekozen voor omzetting van ouderdompensioen in een bedrag ter vervanging van de AOW-uitkering? Dan hebben we het wezenpensioen verlaagd volgens het schema in bijlage 1.
4. Heeft uw kind geen ouder met een recht op (bijzonder) partnerpensioen? Dan bedraagt het wezenpensioen in de situaties die we hiervoor noemen het dubbele. Overlijdt de ouder met recht op (bijzonder) partnerpensioen? Dan gaat de verdubbeling in op de eerste dag van de maand volgend op de maand waarin de ouder is overleden. Het dubbele wezenpensioen bedraagt maximaal:
 - 28% van het pensioengevend inkomen of het bereikbaar pensioengevend inkomen op het moment van ingang, minus
 - 28% van de AOW voor een gehuwde persoon zonder toeslag.

Artikel 6.2 Wat geldt voor de aanvang en het einde van het wezenpensioen?

1. Uw kind heeft recht op wezenpensioen als hij jonger is dan 21 jaar. Het maakt daarbij niet uit of u gepensioneerd was of uw deelneming al geëindigd was op het moment van overlijden.
2. Het wezenpensioen gaat in op de eerste dag van de maand volgend op de maand waarin u overlijdt. Het wezenpensioen eindigt op de laatste dag van de maand waarin uw kind 21 jaar wordt. Of eerder op de laatste dag van de maand waarin uw kind overlijdt. Als uw kind vermist raakt, dan wordt de uitbetaling van het wezenpensioen opgeschort vanaf de dag van vermissing. Is uw kind niet meer vermist, dan herleeft het recht op uitbetaling van het wezenpensioen voor zover hij of zij aan de voorwaarden daarvoor voldoet.

Artikel 6.3 Wat geldt voor de compensatie van de premie ziektekosten?

De inhoud van dit artikel zoals dit tot en met 31 december 2009 luidde is komen te vervallen. Voor de compensatie van de premie ziektekosten is met ingang van 1 januari 2010 een overgangsregeling getroffen. Meer hierover leest u in hoofdstuk 17.

Artikel 6.4 Wat geldt voor pensioen als u vermist bent?

Als u vermist raakt, dan kan uw kind aanspraak maken op tijdelijk pensioen. Het bestuur stelt de vermissing en de datum van vermissing vast. Wat u in dit hoofdstuk leest over het wezenpensioen geldt ook voor dit tijdelijk pensioen. Behalve als uit het zinsverband duidelijk het tegendeel blijkt. Wanneer na vermissing uw overlijden vaststaat, dan zetten we het tijdelijk pensioen om in het wezenpensioen. Het tijdelijk pensioen eindigt op het moment dat u in leven blijkt te zijn. Het bestuur stelt de dag hierbij vast.

HOOFDSTUK 7 OVER INVALIDITEITSPENSIOEN

Artikel 7.1 Wanneer krijgt u een invaliditeitspensioen?

Verkrijgt u tijdens de dienstbetrekking recht op een WIA-uitkering? Dan kunt u recht hebben op een aanvulling op uw uitkering. Deze aanvulling noemen we invaliditeitspensioen. Het invaliditeitspensioen kennen we in twee vormen.

- a. het invaliditeitspensioen tijdens de IVA-uitkering. Hierover leest u meer in artikel 7.2.
- b. het invaliditeitspensioen tijdens de WGA-uitkering. Hierover leest u meer in artikel 7.3.

Artikel 7.2 Wat geldt voor invaliditeitspensioen tijdens IVA-uitkering?

1. Verkrijgt u tijdens de dienstbetrekking recht op een IVA-uitkering? Dan heeft u recht op een invaliditeitspensioen. Dit invaliditeitspensioen gaat in op de dag waarop het recht op de IVA-uitkering ingaat. Het invaliditeitspensioen eindigt uiterlijk de dag direct voor de eerste dag van de maand waarin u 65 jaar wordt. Het invaliditeitspensioen eindigt eerder op de dag dat het recht op de IVA-uitkering eindigt.
2. Het invaliditeitspensioen vult de IVA-uitkering aan tot 75% van uw pensioengevend inkomen vóór ziekte.

Artikel 7.3 Wat geldt voor invaliditeitspensioen tijdens WGA-uitkering?

1. Verkrijgt u tijdens de dienstbetrekking recht op een WGA-uitkering? En is uw pensioengevend inkomen vóór ziekte hoger dan het maximum jaarloon voor de berekening van de WGA-uitkering? Dan heeft u recht op een invaliditeitspensioen. Het maximum jaarloon vindt u in bijlage 1. Het invaliditeitspensioen gaat in op de dag waarop het recht op de WGA-uitkering ingaat. Het invaliditeitspensioen eindigt uiterlijk de dag direct voor de eerste dag van de maand waarin u 65 jaar wordt. Het invaliditeitspensioen eindigt eerder op de dag dat het recht op de WGA-uitkering eindigt.
2. Het invaliditeitspensioen geeft een aanvulling op de WGA-uitkering. Het invaliditeitspensioen berekenen we op basis van:
 - a. het verschil tussen het maximum jaarloon en uw pensioengevend inkomen vóór ziekte zoals we bedoelen in artikel 3.3 punt 2c, en
 - b. het uitkeringspercentage. Het uitkeringspercentage is afhankelijk van de arbeidsongeschiktheidsklasse. In onderstaande tabel leest u welk uitkeringspercentage hoort bij welke arbeidsongeschiktheidsklasse.

Arbeidsongeschiktheidsklasse	Uitkeringspercentage
80% of meer	70%
65-80%	50,75%
55-65%	42%
45-55%	35%
35-45%	28%

HOOFDSTUK 8 OVER EXTRA PENSIOENAANSPRAKEN INKOPEN**Artikel 8.1 Wat zijn de mogelijkheden voor inkoop?**

1. Tijdens de deelneming kan u of uw werkgever ons schriftelijk verzoeken extra pensioenaanspraken in te kopen. Dat kan in de volgende situaties:
 - a. U heeft een pensioentekort over jaren vóór 8 juli 1994. U nam toen geen deel aan de regeling, maar u had in die jaren wel een dienstbetrekking met eventueel pensioenopbouw bij een andere pensioenuitvoerder. Bij de berekening van het pensioentekort houden we rekening met eventuele deeltijdfactoren tijdens de andere dienstbetrekking.
 - b. U heeft een pensioentekort over jaren na 8 juli 1994. U heeft in die jaren wel pensioen opgebouwd, maar minder dan het fiscale maximum. De pensioenopbouw kan bij ons hebben plaatsgevonden, of bij een andere pensioenuitvoerder.In beide situaties rekenen we het pensioentekort van toen om naar een eventueel pensioentekort in deze regeling. Is na deze omrekening nog sprake van een pensioentekort? Dan kunt u voor dat deel pensioen inkopen.
2. Koopt u extra pensioenaanspraken in? Dan koopt u zowel ouderdomspensioen als partnerpensioen en wezenpensioen in.
3. Heeft u een pensioentekort volgens punt 1a of 1b als u elders pensioen heeft opgebouwd? Dan toont u of uw werkgever dit schriftelijk aan. Wij ontvangen van u of uw werkgever de gegevens en papieren die we nodig hebben om het pensioentekort van toen om te rekenen naar pensioentekort in deze regeling en de inkoop te berekenen.
4. De extra pensioenaanspraken kunt u alleen inkopen als de koopsom is betaald. Ontvangen wij de koopsom slechts gedeeltelijk? Dan koopt u de extra pensioenaanspraken ook gedeeltelijk in. Overlijdt u tijdens de betaling van de koopsom in termijnen? Dan beschouwen we de koopsom als volledig betaald om de pensioenaanspraken na overlijden te berekenen.
5. De extra pensioenaanspraken behandelen we na inkoop op dezelfde manier als de opgebouwde pensioenaanspraken.
6. Staat de fiscale regelgeving een ruimere inkoop toe dan we in dit hoofdstuk noemen? Dan geldt die ruimere inkoopmogelijkheid.

HOOFDSTUK 9 OVER EEN UITKERING INEENS**Artikel 9.1 Wanneer krijgt u een uitkering ineens?**

We verstrekken een uitkering ineens als:

- a. wij de pensioenaanspraken of pensioenrechten afkopen;
- b. u overlijdt nadat uw ouderdomspensioen of invaliditeitspensioen is ingegaan.

Artikel 9.2 Afkoop: bij einde deelneming

1. Is uw deelneming aan de regeling geëindigd en is sindsdien twee jaar verstreken? En is het ouderdomspensioen minder dan het vastgestelde bedrag volgens artikel 66 van de PW? Daarbij gaan we uit van uw ouderdomspensioen vóór het eventuele gebruik van de keuzemogelijkheden uit hoofdstuk 4. Dan kunnen wij al uw pensioenaanspraken afkopen, tenzij
 - a. uw deelneming binnen twee jaar is hervat, of
 - b. u binnen twee jaar na het einde van de deelneming een procedure tot waardeoverdracht bent gestart.
2. Heeft u binnen twee jaar na einde deelneming de 65 jaar bereikt? En is het ouderdomspensioen minder dan het vastgestelde bedrag volgens artikel 66 van de PW? Daarbij gaan we uit van uw ouderdomspensioen vóór het eventuele gebruik van de keuzemogelijkheden uit hoofdstuk 4. Dan kunnen wij al uw pensioenaanspraken afkopen.
3. De afkoopwaarde van de pensioenaanspraken betalen we via een uitkering ineens aan u uit. Hieronder valt niet de afkoopwaarde van een eventueel bijzonder partnerpensioen. Deze uitkering betalen we ineens uit aan uw gewezen partner.
4. We betalen de uitkering ineens op zijn vroegst uit in de eerste maand volgend op de maand waarin de periode van twee jaar na het einde van uw deelneming afloopt. We betalen uiterlijk binnen zes maanden na die maand.
Heeft u binnen deze twee jaar de 65 jaar bereikt? Dan betalen we de uitkering ineens op zijn vroegst uit in de maand waarin u deze leeftijd bereikt. We betalen uiterlijk binnen zes maanden na die maand.

Artikel 9.3 Afkoop: partnerpensioen of wezenpensioen na overlijden

1. Is het partnerpensioen en/of wezenpensioen na uw overlijden minder dan het vastgestelde bedrag volgens artikel 66 van de PW? Dan kunnen wij het recht op partnerpensioen en/of wezenpensioen afkopen.
2. De afkoopwaarde van het partnerpensioen betalen we via een uitkering ineens uit aan uw partner. De afkoopwaarde van het wezenpensioen betalen we via een uitkering ineens uit aan uw kind
3. We betalen de uitkering ineens op zijn vroegst uit in de eerste maand volgend op de maand van overlijden. We betalen uiterlijk binnen zes maanden na de maand van overlijden.

Artikel 9.4 Afkoop: bijzonder partnerpensioen bij scheiding

1. Bent u gescheiden? En is het bijzonder partnerpensioen minder dan het vastgestelde bedrag volgens artikel 66 van de PW? Dan kunnen wij de aanspraak of het recht op bijzonder partnerpensioen afkopen.
2. De afkoopwaarde van het bijzonder partnerpensioen betalen we via een uitkering ineens uit aan uw gewezen partner.

3. We betalen de uitkering ineens uit binnen zes maanden nadat u de scheiding aan ons heeft gemeld.

Artikel 9.5 Afkoop bij overschrijding voorgeschreven periode

1. Is de periode voor afkoop, zoals we bedoelen in dit hoofdstuk, verstreken en hebben wij het pensioen niet afgekocht? Dan kunnen wij het pensioen alsnog afkopen als:
 - a. u (bij einde deelneming), uw partner (bij uw overlijden) of uw gewezen partner (bij scheiding) daarmee instemt, en
 - b. het af te kopen pensioen op 1 januari van het jaar waarin wij om instemming verzoeken, minder bedraagt dan het vastgestelde bedrag volgens artikel 66 van de PW.
2. De afkoopwaarde van het pensioen betalen we via een uitkering ineens uit aan u (bij einde deelneming), uw partner (bij uw overlijden), uw kind (bij uw overlijden) of uw gewezen partner (bij scheiding).
3. We betalen de uitkering ineens op zijn vroegst uit in de maand van instemming. We betalen uiterlijk binnen zes maanden na de maand van instemming.

Artikel 9.6 Welke algemene bepalingen gelden bij afkoop?

1. Het bestuur stelt vast hoe we de afkoopwaarde berekenen. De afkoopfactoren die we hierbij gebruiken, leest u in bijlage 1. Het bestuur stelt de afkoopfactoren periodiek vast. De afkoopwaarde berekenen we met de factoren zoals die op dat moment gelden
2. Na betaling van de afkoopwaarde zijn alle pensioenaanspraken of pensioenrechten, die in de afkoop betrokken zijn, vervallen.
3. Voor de afkoop van uw pensioenaanspraken of pensioenrechten is geen schriftelijke toestemming van uw partner nodig, behalve bij artikel 9.5 punt 1 wat betreft de afkoop van het partnerpensioen of wezenpensioen.

Artikel 9.7 Wat geldt voor een overlijdensuitkering?

1. Als u overlijdt of vermist raakt nadat uw ouderdomspensioen of invaliditeitspensioen is ingegaan, dan heeft uw partner recht op een overlijdensuitkering. De overlijdensuitkering bedraagt driemaal de hoogte van het pensioen in de maand van overlijden.
2. Heeft u na uw overlijden geen partner die aanspraak maakt op de overlijdensuitkering? Dan keren we de uitkering achtereenvolgens uit aan:
 - a. de partner als bedoeld in de AOW, of
 - b. het kind jonger dan 21 jaar of meerdere kinderen jonger dan 21 jaar samen, of
 - c. degene voor wie u kostwinner was, of
 - d. degene die de kosten van de crematie of begrafenis heeft betaald, voorzover uw nalatenschap daarvoor onvoldoende was.

HOOFDSTUK 10 OVER WAARDEOVERDRACHT**Artikel 10.1 Wilt u waarde overdragen naar ons?**

1. Is uw deelneming aan de regeling nog niet geëindigd? Dan kunt u ons schriftelijk vragen om de contante waarde van uw pensioenaanspraken bij een andere pensioenuitvoerder naar ons over te laten dragen. Dit doet u binnen zes maanden nadat uw deelneming is gestart. Na deze termijn zijn wij niet meer verplicht mee te werken aan overdracht.
2. Stemt u schriftelijk in met de waardeoverdracht? Dan zetten we de contante waarde van uw pensioenaanspraken om in extra aanspraken op ouderdomspensioen, partnerpensioen en wezenpensioen. Deze extra pensioenaanspraken behandelen we op dezelfde manier als de opgebouwde pensioenaanspraken.

Artikel 10.2 Wilt u waarde overdragen naar een nieuwe pensioenuitvoerder?

1. Is uw deelneming aan de regeling geëindigd? Dan kunt u ons schriftelijk vragen om de contante waarde van uw opgebouwde pensioenaanspraken over te dragen naar uw nieuwe pensioenuitvoerder. Dit verzoek dient u in bij uw nieuwe pensioenuitvoerder. Dit doet u binnen zes maanden na aanvang van uw deelneming aan de regeling bij uw nieuwe pensioenuitvoerder. Na deze termijn zijn wij niet meer verplicht mee te werken aan overdracht.
2. Stemt u schriftelijk in met de waardeoverdracht? Dan vervallen al uw pensioenaanspraken, behalve:
 - a. het partnerpensioen als uw partner niet schriftelijk heeft ingestemd met de waardeoverdracht van het opgebouwde partnerpensioen, en
 - b. het bijzonder partnerpensioen.

Artikel 10.3 Collectieve waardeoverdracht en vrijwillige waardeoverdracht

1. Wij kunnen meewerken aan een collectieve waardeoverdracht, als de werkgever ons daar schriftelijk om verzoekt.
2. Wij kunnen meewerken aan een vrijwillige waardeoverdracht, als u ons daar schriftelijk om verzoekt.

Artikel 10.4 Welke algemene bepalingen gelden bij waardeoverdracht?

1. De wettelijk verplichte of vrijwillige waardeoverdracht van en naar een andere instelling dan we bedoelen in artikel 10.1 en 10.2 vindt plaats volgens de eisen van de PW. Bij de uitvoering van dit hoofdstuk passen we de reken- en procedureregels van de PW toe.
2. Voor de waardeoverdracht van partnerpensioen is nodig dat uw partner toestemming geeft.
3. Het bestuur kan nadere regels voor de waardeoverdracht vaststellen.

HOOFDSTUK 11 OVER INDEXATIE VAN PENSIOENEN**Artikel 11.1 Wat geldt voor indexatie van pensioenen?**

1. Het bestuur besluit jaarlijks of indexatie wordt verleend, rekening houdend met financiële positie van het pensioenfonds.
2. We behouden ons het recht voor om het beleid voor de indexatie van pensioenen te wijzigen. Wijziging van het beleid doen we volgens de eisen die we in de statuten omschrijven voor reglementswijzigingen. Toekomstige wijzigingen in dit artikel zijn verbindend voor al onze deelnemers, gewezen deelnemers, gewezen partners en pensioengerechtigden.

Artikel 11.2 Wat geldt voor indexatie van het pensioengevend inkomen?

1. Het pensioengevend inkomen baseren wij in een aantal situaties op een gemiddeld inkomen. Dit is het gemiddeld inkomen over een voorafgaand kalenderjaar. Dit is het geval:
 - a. bij het begin van de voortzetting van de deelneming tijdens arbeidsongeschiktheid (artikel 3.3 punt 2b), bijzonder verlof of na demotie, vrijwillige voortzetting en een met de werkgever afgesproken ontslagregeling (artikel 3.3 punt 2d), en
 - b. voor de berekening van het fictief ouderdomspensioen (artikel 3.3 punt 2e).Het bestuur kan besluiten het gemiddeld inkomen over het voorafgaande kalenderjaar te indexeren rekening houdend met de financiële positie van het pensioenfonds op 1 januari van het kalenderjaar waarin de voortzetting begint, u bent overleden of uw onbetaald verlof is begonnen.
2. Zetten we uw deelneming voort tijdens arbeidsongeschiktheid? Of zet u uw deelneming voort tijdens bijzonder verlof of na demotie? Of zet u de deelneming na ontslag vrijwillig voort of is dit onderdeel van een ontslagregeling die u met de werkgever heeft afgesproken? Dan kan het bestuur jaarlijks in december besluiten uw pensioengevend inkomen te indexeren, rekening houdend met de dan bekende financiële positie van het pensioenfonds en alle andere relevante factoren.
3. Heeft u recht op een invaliditeitspensioen tijdens de IVA-uitkering (artikel 7.2) of tijdens de WGA-uitkering (artikel 7.3)? Dan kan het bestuur ieder jaar besluiten het pensioengevend inkomen vóór ziekte, zoals we bedoelen in artikel 3.3 punt 2c, te indexeren, rekening houdend met de financiële positie van het pensioenfonds.

Artikel 11.3 Wat geldt voor indexatie van de franchise?

Het bestuur kan ieder jaar besluiten of en in hoeverre we de franchise indexeren.

Artikel 11.4 Wat geldt voor indexatie van het Anw-hiaat?

Het bestuur kan ieder jaar besluiten of en in hoeverre we het maximumbedrag voor de compensatie van het Anw-hiaat indexeren.

Artikel 11.5 Wanneer gaan de indexaties in?

Besluit het bestuur de bedragen die we in dit hoofdstuk noemen te indexeren? Dan gebeurt dit eenmaal per jaar, op 1 januari.

Artikel 11.6 Wanneer is de indexatie onderdeel van de pensioenaanspraak?

Hebben we op 1 januari van een kalenderjaar de pensioenaanspraken en pensioenrechten geïndexeerd? Dan maakt het bedrag van de indexatie deel uit van de pensioenaanspraak die we hebben geïndexeerd.

De indexatie maakt geen deel uit van de opgebouwde pensioenaanspraken en pensioenrechten voordat we besluiten tot daadwerkelijke indexatie. Dit geldt ook voor de voorwaarden en maatstaf voor de indexatie.

HOOFDSTUK 12 OVER DE REGELING FINANCIEREN**Artikel 12.1 Wanneer betaalt uw werkgever de premie aan ons? En hoe hoog is deze premie?**

1. Uw werkgever moet aan ons premie betalen als:
 - a. u werknemer bent en niet bent uitgesloten van deelneming, en
 - b. wij uw deelneming tijdens arbeidsongeschiktheid voortzetten, over het deel van het pensioengevend inkomen waarvoor geen premievrijstelling (artikel 12.3) geldt, en
 - c. u uw deelneming tijdens bijzonder verlof of na demotie voortzet, en
 - d. de werkgever uw deelneming voortzet volgens een ontslagregeling die u met de werkgever hebt afgesproken.

De premiebetaling eindigt uiterlijk op de dag waarop de deelneming, zoals we in dit artikel bedoelen, eindigt. De premiebetaling eindigt eerder op de dag direct voor de eerste dag van de maand waarin u 65 jaar wordt.
2. In de situaties die we in punt 1 bedoelen, betaalt uw werkgever aan ons maximaal een premie van 20% van de pensioengrondslag.

Uitzonderingen hierop zijn de volgende:

 - a. Is de werkgever op of na 1 januari 2006 toetreden? Dan is hij tijdens de eerste vier jaar vanaf de toetredingsdatum een premie verschuldigd van 26% van de pensioengrondslag. Na deze vier jaar is de premie van 20% van de pensioengrondslag verschuldigd.
 - b. Zet u uw deelneming na demotie, in de zin van minder werken, voort? Dan betaalt uw werkgever aan ons de premie van 20% van de pensioengrondslag, voor het deel dat u voortzet. Op verzoek van de werkgever en betrokken werknemersvakvereniging(en) kan het bestuur besluiten om de uitzondering op de premie achterwege te laten. Daarvoor dient deze vorm van demotie, naar het oordeel van het bestuur, voldoende duidelijk de aard van een collectieve arbeidsvoorwaardenregeling te hebben. De werkgever dient het verzoek schriftelijk bij het bestuur in vóórdat de betreffende collectieve arbeidsvoorwaardenregeling ingaat. Bij dit verzoek stuurt de werkgever ons een kopie van de collectieve arbeidsvoorwaardenregeling.

De werkgever betaalt dit percentage van de pensioengrondslag voor uw ouderdomspensioen, partnerpensioen en wezenpensioen. Naast dit percentage betaalt de werkgever een vast premiebedrag voor de compensatie van het Anw-hiaat. Dit bedrag vindt u in bijlage 1. Is uw pensioengevend inkomen hoger dan het maximum jaarloon? Dan betaalt de werkgever ook 1% van het verschil tussen uw pensioengevend inkomen en het maximum jaarloon. Het maximum jaarloon vindt u in bijlage 1.

Over de premiepercentages die per werkgever gelden, leest u meer in de beleidsregel in bijlage 2.

Artikel 12.2 Wanneer betaalt u de premie aan ons? En hoe hoog is deze premie?

Zet u uw deelneming na ontslag vrijwillig voort? Dan bent u rechtstreeks aan ons premie verschuldigd. De premiebetaling eindigt op de dag waarop de voortzetting eindigt. Welke premie betaalt u aan ons tijdens vrijwillige voortzetting na ontslag? U betaalt dan een premie van 20% van de pensioengrondslag, voor het deel dat u voortzet. Dit is de premie voor het ouderdomspensioen, partnerpensioen en wezenpensioen. Daarnaast bent u een vast premiebedrag voor de compensatie van het Anw-hiaat verschuldigd. Dit bedrag vindt u in bijlage 1.

Artikel 12.3 Wat geldt voor premievrijstelling?

Zetten we uw deelneming voort tijdens arbeidsongeschiktheid? Dan betaalt uw werkgever geen premie aan ons over het deel van het pensioengevend inkomen waarvoor we uw deelneming voortzetten.

Artikel 12.4 Hoe betaalt uw werkgever of u de premie tijdens deelneming?

1. De premie die de werkgever volgens artikel 12.1 is verschuldigd, betaalt hij ons in maandelijkse termijnen. Dit doet hij uiterlijk voordat elke nieuwe kalendermaand begint.
2. Na afloop van elk kalenderjaar ontvangen we van de werkgever een verklaring betreffende de juistheid en volledigheid van de geleverde gegevens. Daarna stellen we de definitief verschuldigde premie over dat jaar vast. Is de werkgever na de definitieve vaststelling nog premie verschuldigd? Dan betaalt hij dat uiterlijk binnen zes maanden na afloop van dat kalenderjaar.
3. Bij punt 1 en 2 geldt: heeft de werkgever een achterstand in de premiebetaling? Dan betaalt hij een boeterente van 1% per maand.
4. De werkgever kan de premie geheel of gedeeltelijk op u verhalen. Dit hangt af van uw arbeidsvoorwaarden.
5. De premie die u volgens artikel 12.2 rechtstreeks aan ons bent verschuldigd, stellen we vast aan het begin van ieder kalenderjaar. U betaalt ons deze premie in maandelijkse termijnen. Dit doet u uiterlijk voordat elke nieuwe kalendermaand begint.
6. Bij punt 5 geldt: heeft u een achterstand in de premiebetaling? Dan eindigt uw deelneming op de laatste dag van de maand waarvoor u premie heeft betaald.

Artikel 12.5 Hoe betaalt uw werkgever of u de koopsom bij inkoop?

1. Wilt u extra pensioenaanspraken inkopen? Dan betaalt u hiervoor een koopsom. We berekenen de hoogte van de koopsom volgens de rekenregels die het bestuur heeft vastgesteld.
2. U kunt de koopsom betalen:
 - a. door een eenmalige storting, of
 - b. in maximaal 12 maandelijkse termijnen.
3. Heeft u een werkgever? Dan betaalt u de koopsom via uw werkgever uit:
 - tijd uit de dienstbetrekking die de werkgever omzet in geld;
 - spaarloonbedragen;
 - andere inkomsten die voortkomen uit de dienstbetrekking.

De werkgever moet de bedragen op tijd inhouden op uw inkomen. Wij ontvangen de bedragen rechtstreeks van de werkgever. U bent verplicht de werkgever hiervoor te machtigen.

4. Heeft u geen werkgever? Dan ontvangen wij de koopsom rechtstreeks van u. Wilt u in termijnen betalen? Dat kan alleen als u ons machtigt voor automatische incasso.

Artikel 12.6 Hoe betaalt uw ex-werkgever de koopsom bij inkoop extra pensioenaanspraken door werkloosheid?

Staat er in uw CAO of arbeidsvoorwaardenregeling dat er extra pensioenaanspraken worden ingekocht als bedoeld in artikel 3.6? Dan betaalt uw ex-werkgever hiervoor een koopsom. We berekenen de hoogte van de koopsom volgens de rekenregels die het bestuur heeft vastgesteld.

HOOFDSTUK 13 OVER UW EN ONZE INFORMATIEPLICHT**Artikel 13.1 Welke informatie krijgt de werkgever van ons?**

1. Wanneer de werkgever toetreedt tot onze regeling, ontvangt hij een exemplaar van de geldende regeling en het uitvoeringsreglement. Vervolgens informeren wij de werkgever altijd schriftelijk over wijzigingen in de regeling of het uitvoeringsreglement. Dit doen we uiterlijk drie maanden nadat de wijzigingen zijn ingegaan.
2. De werkgever ontvangt daarna ieder jaar een exemplaar van de geldende regeling. Verandert er wat in het uitvoeringsreglement? Dan krijgt de werkgever hiervan ook een nieuw exemplaar.

Artikel 13.2 Welke informatie krijgen u en uw gewezen partner van ons? En welke informatie krijgen uw (gewezen) partner en uw kind na uw overlijden van ons?

1. Nadat de werkgever u bij ons heeft aangemeld, informeren wij u schriftelijk over de inhoud van de geldende regeling. Dit doen we uiterlijk drie maanden nadat de werkgever u heeft aangemeld. Verandert er iets in de regeling? Dan informeren wij u hierover altijd schriftelijk. Dit doen we zo spoedig mogelijk, maar uiterlijk drie maanden nadat de wijzigingen zijn ingegaan.
2. U ontvangt ieder jaar een opgave van:
 - uw opgebouwde en te bereiken pensioenaanspraken. Dit baseren we op de gegevens die op dat moment bij ons bekend zijn;
 - de waardeangroei van uw pensioenaanspraken over het voorgaande kalenderjaar. Dit baseren we op artikel 3.127 van de Wet op de Inkomstenbelasting 2001 en de bepalingen die daarbij gelden.U ontvangt bij deze opgave ook informatie over ons beleid voor de indexatie van pensioenen.
3. Als u dat wilt, kunt u tijdens deelneming een opgave bij ons aanvragen van de waardeangroei van uw pensioenaanspraken over de jaren 1994 tot en met 2000. Dit baseren we op artikel 3.127 van de Wet op de Inkomstenbelasting 2001 en de bepalingen die daarbij gelden.
4. Als u dat wilt, kunt u tijdens deelneming een opgave bij ons aanvragen van:
 - het aantal jaren waarin u heeft gewerkt en bij ons pensioen heeft opgebouwd, en
 - de perioden waarin u deze jaren heeft opgebouwd, en
 - de deeltijdfactor in deze perioden.De eerste drie opgaven zijn gratis. Vanaf de vierde opgave brengen we hiervoor kosten in rekening.
5. Als u dat wilt kunt u tijdens of na uw deelneming een opgave bij ons aanvragen van de hoogte van uw opgebouwde aanspraken. U heeft voorafgaande aan de ingang van uw pensioen kosteloos recht op drie informatieve berekeningen. Vanaf de vierde informatieve berekening kunnen we hiervoor de kosten in rekening brengen.
6. Is uw deelneming geëindigd? En gaat uw ouderdomspensioen niet direct daarna in? Dan ontvangt u een opgave van uw opgebouwde pensioenaanspraken. Bij deze opgave ontvangt u ook informatie over afkoop (als dat mogelijk is), waardeoverdracht en het beleid voor de indexatie van pensioenen. Daarna ontvangt u één keer in de drie jaar een dergelijke opgave.
7. Wanneer uw ouderdomspensioen ingaat, ontvangt u onze beslissing over de toekenning van uw ouderdomspensioen. Bij de beslissing ontvangt u een opgave van uw pensioenrecht en de eventuele aanspraak op partnerpensioen. Bij de opgave ontvangt u ook informatie over het beleid voor de indexatie van pensioenen. Daarna ontvangt u ieder jaar een dergelijke opgave.
8. Als u overlijdt, dan ontvangt uw (gewezen) partner of uw kind onze beslissing over de toekenning van het (bijzonder) partnerpensioen of wezenpensioen. Bij de beslissing ontvangt uw (gewezen) partner of uw kind een opgave van het pensioenrecht. Bij de opgave geven wij ook informatie over

het beleid voor de indexatie van pensioenen. Daarna ontvangt uw (gewezen) partner of uw kind ieder jaar een dergelijke opgave.

9. Bent u gescheiden? Dan ontvangt uw gewezen partner een opgave van de aanspraak op bijzonder partnerpensioen. Hierbij ontvangt hij of zij ook informatie over afkoop (als dat mogelijk is) en het beleid voor de indexatie van pensioenen. Daarna ontvangt hij of zij één keer in de vijf jaar een dergelijke opgave.
10. Bij pensioenverevening of conversie na scheiding ontvangen u en uw gewezen partner een opgave van
 - het vereveningspensioen of het bijzonder ouderdomspensioen, en
 - de huwelijkse periode waarop de verevening of conversie is gebaseerd, en
 - de ingangsdatum van de uitbetaling aan de gewezen partner.
11. U en uw gewezen partner ontvangen op verzoek een exemplaar van de geldende regeling. Ook een ander van wie het pensioen is ingegaan, ontvangt op verzoek een exemplaar van de geldende regeling
12. Als de streefdekkingsgraad substantieel afwijkt van 130%, dan informeren wij u over de aanpassing van de streefdekkingsgraad. Over de streefdekkingsgraad leest u meer in de beleidsregel bij artikel 1.7. Ook ieder ander van wie het pensioen is ingegaan, informeren wij hierover. Is uw deelneming geëindigd? En is uw ouderdomspensioen niet direct daarna ingegaan? Dan informeren wij u over de aanpassing van de streefdekkingsgraad, als wij over uw adres beschikken. Ook uw gewezen partner informeren wij, als wij over zijn of haar adres beschikken.
13. Neemt het bestuur één of meerdere maatregelen, die wij in de beleidsregel bij artikel 1.7 noemen? Dan informeren wij u onmiddellijk, als deze maatregel u treft. Ook ieder ander van wie het pensioen is ingegaan, informeren wij onmiddellijk hierover. Is uw deelneming geëindigd? En is uw ouderdomspensioen niet direct daarna ingegaan? Dan informeren wij u, als de maatregel u treft en als wij over uw adres beschikken. Ook uw gewezen partner informeren wij, als de maatregel hem of haar treft en als wij over zijn of haar adres beschikken.

Artikel 13.3 Welke informatie krijgen wij van de werkgever?

1. De werkgever meldt bij toetreding tot de regeling de werknemers bij ons aan. Hij meldt ook de werknemers aan die later in dienst treden. Dit doet hij binnen 30 dagen na de datum waarop de werkgever is toegetreden of de latere datum waarop de werknemers in dienst zijn getreden.
2. De werkgever verstrekt ons op tijd de gegevens en papieren die wij nodig hebben om deze regeling goed uit te voeren.
3. Ontvangen wij de gegevens niet op tijd van de werkgever? Of zijn de gegevens onvolledig? Dan kunnen wij de gegevens die we nodig hebben zelf vaststellen. Ook kunnen wij de werkgever een boete opleggen. Het bestuur bepaalt de hoogte hiervan.
4. Merkt de werkgever dat onze premienota's en correspondentie onjuist of onvolledig zijn? Dan meldt de werkgever ons dit zo snel mogelijk.
5. In het uitvoeringsreglement tussen de werkgever en ons leest de werkgever meer over:
 - de gegevens die hij moet aanleveren,
 - de termijnen waarbinnen hij deze gegevens aanlevert,
 - de manier waarop hij deze gegevens aanlevert.Ook staat in het uitvoeringsreglement welke sancties we kunnen opleggen als de werkgever de verplichtingen niet nakomt.

Artikel 13.4 Welke informatie krijgen wij van u en uw gewezen partner? En welke informatie krijgen wij van uw (gewezen) partner en uw kind na uw overlijden?

1. U levert binnen 60 dagen alle gegevens en papieren aan die wij, naar ons oordeel, nodig hebben om de regeling goed uit te kunnen voeren. Dit geldt ook voor de gegevens die wij, naar ons oordeel, nodig hebben om het pensioen op de juiste manier uit te kunnen betalen.
2. Vervroegt u de ingangsdatum van het ouderdomspensioen of stelt u deze uit, dan informeert u ons wanneer u
 - een dienstbetrekking aangaat, of
 - meer of minder gaat werken, of
 - uw dienstbetrekking eindigt.Dit laat u ons zo spoedig mogelijk, maar uiterlijk binnen 30 dagen na de wijziging weten.
3. Komt u in aanmerking voor een AOW-uitkering? Dan informeert u ons schriftelijk over toekenning, wijziging of beëindiging van deze uitkering. Dit doet u binnen 30 dagen nadat deze beslissing aan u is meegedeeld. Komt u in aanmerking voor een WIA-of WAO-uitkering? Dan informeert u ons schriftelijk over toekenning, wijziging of beëindiging van deze uitkering. Dit doet u binnen 30 dagen nadat deze beslissing aan u is meegedeeld.
4. Merkt u dat onze opgaven of correspondentie onjuist of onvolledig is? Dan laat u ons dit zo snel mogelijk schriftelijk weten.
5. Verstrekt u ons niet op tijd de gegevens of papieren die wij nodig hebben? Of zijn deze niet volledig? Dan kunnen wij deze gegevens zelf vaststellen. We kunnen ook de betaling van het pensioen blokkeren.
Nadat wij de volledige en correcte gegevens en papieren hebben ontvangen, herzien we de aanspraken of rechten als dat nodig is. Of we starten de betaling van het eventueel gewijzigde pensioen weer.
6. Bent u gescheiden? Dan gelden voor uw gewezen partner de informatieverplichtingen in punt 1, 3 (wanneer het gaat om een AOW- of Anw-uitkering), 4 en 5.
7. Als u overlijdt, dan gelden voor uw partner en uw kind de informatieverplichtingen in punt 1, 3 (ook wanneer het gaat om een Anw-uitkering), 4 en 5.

HOOFDSTUK 14 OVER DE TOEKENNING, BETALING EN WIJZIGING VAN PENSIOEN

Alle bepalingen in dit hoofdstuk, inclusief de bijbehorende beleidsregels, gelden voor u, en als u overlijdt, voor uw (gewezen) partner en uw kind. Voor 'u' kunt u dan 'uw (gewezen) partner en uw kind' lezen.

Artikel 14.1 Hoe kennen we pensioen toe?

1. U vraagt het pensioen schriftelijk aan. U ontvangt daarvoor van ons een formulier. U stuurt met uw aanvraag de stukken mee die wij voor de toekenning en uitbetaling van het pensioen nodig hebben.
2. Wij beslissen over de aanvraag.
 - a. Heeft u recht op het aangevraagd pensioen? Dan kennen wij u dit pensioen toe.
 - b. Staat het recht op het aangevraagd pensioen vast? Maar kunnen wij de hoogte ervan nog niet definitief berekenen? Dan kennen wij u het pensioen voorlopig toe.
3. Heeft u recht op pensioen? Maar vraagt u het niet aan? Dan kunnen wij het pensioen ambtshalve toekennen.

Artikel 14.2 Hoe betalen we uw pensioen?

1. Wij betalen uw pensioen in maandelijkse termijnen. Het pensioen bedraagt per maand 1/12 deel van uw jaarlijkse pensioen.
2. We maken uw pensioen iedere maand over op uw Nederlandse bankrekening. U geeft daarvoor één bankrekeningnummer op, dat niet van een spaar- of beleggingsrekening is.
3. Het bestuur bepaalt wanneer we kunnen afwijken van punt 1 en/of punt 2 van dit artikel. Hierover leest u meer in de beleidsregel in bijlage 2.

Artikel 14.3 Wanneer wijzigen we uw pensioen?

1. Wij wijzigen een genomen beslissing wanneer:
 - a. de feiten waarop we de beslissing baseerden onjuist zijn, of
 - b. de feiten gewijzigd zijn nadat we de beslissing namen, of
 - c. de betaalbaarstelling of betaling onjuist is.
2. Wijzigen wij onze beslissing in uw voordeel? Dan betalen we het te weinig ontvangen pensioen met volledige terugwerkende kracht na.
3. Wijzigen wij onze beslissing in uw nadeel? Dan vorderen we het te veel ontvangen pensioen met volledige terugwerkende kracht terug. Dit doen wij alleen als u redelijkerwijs had moeten begrijpen dat u te veel pensioen ontving.
4. Het bestuur bepaalt wanneer we wettelijke rente vergoeden of heffen. Meer informatie hierover leest u in de beleidsregel in bijlage 2.

HOOFDSTUK 15 OVER ALS U HET NIET EENS BENT MET EEN BESLISSING

Alle bepalingen in dit hoofdstuk, inclusief de bijbehorende beleidsregels, gelden voor u, en als u overlijdt, voor uw (gewezen) partner en uw kind. Voor 'u' kunt u dan 'uw (gewezen) partner en uw kind' lezen.

Artikel 15.1 Geschillencommissie

Het bestuur heeft een geschillencommissie ingesteld. Deze commissie is bevoegd een uitspraak te doen bij geschillen tussen u en ons. Dit geldt ook voor geschillen tussen een ander en ons die volgens de geschillencommissie rechtstreeks in zijn of haar belang is getroffen door een beslissing die we hebben genomen om de pensioenregeling uit te voeren.

Artikel 15.2 Een bezwaarschrift indienen

1. Wilt u een geschil laten behandelen? Dan dient u een bezwaarschrift in bij het bestuur. Dit bezwaarschrift ondertekent u zelf of laat u ondertekenen namens u.
2. In het bezwaarschrift staat tenminste:
 - a. de naam en het adres van u, een ander van wie het pensioen is ingegaan of degene die zich rechtstreeks in zijn of haar belang getroffen meent door een beslissing die wij hebben genomen;
 - b. een dagtekening;
 - c. een kopie van onze beslissing waartegen u bezwaar maakt;
 - d. de gronden van uw bezwaar.
3. U dient uw bezwaarschrift in binnen zes weken. Deze termijn begint vanaf de dag volgend op de datum van de beslissing. Dient u uw bezwaar later in? Dan kunnen we uw bezwaarschrift alleen in behandeling nemen als u kunt aantonen dat u dit heeft ingediend binnen zes weken na de dag waarop u redelijkerwijs van de beslissing op de hoogte had kunnen zijn.

HOOFDSTUK 16 OVER AANVULLEND RECHT**Artikel 16.1 Welke categorieën onderscheiden we?**

1. Dit hoofdstuk geeft een overzicht van de categorieën deelnemers, gewezen deelnemers en pensioengerechtigden voor wie we aanvullend recht hebben vastgesteld. Dit hebben we vastgesteld op het moment dat deze regeling ingaat: 31 december 2005.
2. De bepalingen uit het aanvullend recht zijn een aanvulling op de bepalingen in de regeling voor iedere betreffende categorie. De bepalingen uit het aanvullend recht kunnen ook in de plaats komen van de bepalingen in de regeling. Zijn bepaalde onderwerpen niet in het aanvullend recht opgenomen? Dan gelden de bepalingen in de regeling.
3. Het aanvullend recht onderscheiden we in de volgende categorieën.
 - a. U bent op 30 december 2005, op 31 december 2005 en op 1 januari 2006 deelnemer. En u bent geboren op of na 1 januari 1950.
 - b. U bent op of na 30 december 2005 deelnemer. En u bent geboren vóór 1 januari 1950.
 - c. U bent vóór 31 december 2005 gewezen deelnemer geworden. Of uw pensioen is in de periode vóór 31 december 2005 ingegaan.
4. We gaan in dit hoofdstuk per categorie in op:
 - a. de subgroepen van (gewezen) deelnemers en/of pensioengerechtigden waaruit de betreffende categorie bestaat;
 - b. de inhoud van het aanvullend recht in het kort. We verwijzen daarbij naar de bijlage waarin we de artikelen van het aanvullend recht hebben opgenomen.

Artikel 16.2 U bent op 30 december 2005, op 31 december 2005 en op 1 januari 2006 deelnemer. En u bent geboren op of na 1 januari 1950.

1. U bent op 30 december 2005, op 31 december 2005 en op 1 januari 2006 deelnemer. En u bent geboren op of na 1 januari 1950. Dan geldt voor u het volgende.
 - a. Heeft u aanspraken op ouderdomspensioen, tijdelijk overbruggingspensioen en (tijdelijk) partnerpensioen tot 31 december 2005 opgebouwd? Dan hebben we deze op 30 december 2005 eenmalig vastgesteld volgens de regeling zoals deze op 30 december 2005 luidt. Dit geldt ook voor eventuele aanvullingen op grond van de prepensioenregeling. Bij de eenmalige vaststelling baseren wij het vaste deel van uw pensioengevend inkomen, zoals we bedoelen in de regeling zoals deze op 30 december 2005 luidt, op uw vaste inkomen in december 2005. Het ouderdomspensioen en tijdelijk overbruggingspensioen dat u heeft opgebouwd tot 31 december 2005, gaan op dezelfde datum in.
 - b. Is er een verschil tussen de te bereiken pensioenaanspraken volgens de regeling van 30 december 2005 en de te bereiken pensioenaanspraken volgens de regeling vanaf 31 december 2005? Dan kan de werkgever voor dit verschil extra pensioenaanspraken inkopen voor zijn werknemers. Beide opgaven berekenen we op de pensioenrichtleeftijd volgens de regeling zoals deze op 30 december 2005 luidt. Welke bepalingen gelden voor deze inkoop, leest u in bijlage A.

2. Ontving u op 30 december 2005, op 31 december 2005 en op 1 januari 2006 een invaliditeitspensioen? Dan hebben we het invaliditeitspensioen vastgesteld volgens de bepalingen die u leest in bijlage A. Ook de pensioenopbouw tijdens WAO vindt u in bijlage A. Hetzelfde geldt voor de pensioenopbouw waarin de Stichting FVP voorziet, waarbij de ingangsdatum ligt vóór 31 december 2005.
3. Was u ook op 31 december 1996 en op 1 januari 1997 deelnemer? Dan geldt het volgende. De aanspraken op ouderdomspensioen en partnerpensioen die u tot 1 januari 1997 heeft opgebouwd, hebben we op 1 januari 1997 herberekend op basis van de rekenregels die het bestuur heeft vastgesteld. Het verschil tussen de opgebouwde pensioenaanspraken volgens de regeling van 31 december 1996 en de aanspraken volgens de regeling 1 januari 1997 hebben we als extra pensioenaanspraken ingekocht. De extra aanspraak op ouderdomspensioen is afhankelijk van uw burgerlijke staat. Heeft er volgens de regeling zoals deze op 30 december 2005 luidt, geen herberekening plaatsgevonden op basis van één pensioenlijn? Dan hebben we de extra voorwaardelijke pensioenaanspraken op 30 december 2005 omgezet in extra onvoorwaardelijk pensioenaanspraken. Deze maken vanaf 31 december 2005 onderdeel uit van de pensioenaanspraken zoals vermeld in punt 1. De omzetting vindt niet plaats wanneer u schriftelijk heeft meegedeeld niet in te stemmen met de omzetting. Dit heeft u gedaan binnen zes weken nadat deze omzetting aan u is meegedeeld.
4. Was u ook vóór 1 januari 1997 deelnemer? Dan geldt het volgende. Het recht op de algemeen pensioentoeslag, de samenlooptoeslag en de cumulatietoeslag blijft gehandhaafd onder de voorwaarden volgens de regeling zoals deze op 30 december 2005 luidt. Hetzelfde geldt voor de hoogte van de toeslagen. Hierover leest u meer in bijlage A. Bij waardeoverdracht stellen we het recht op en de hoogte van de toeslagen eenmalig vast. Dit doen we op basis van de regels die het bestuur vaststelt.
5. De vastgestelde pensioenaanspraken behandelen we vanaf 31 december 2005 op dezelfde manier als de opgebouwde pensioenaanspraken.

Artikel 16.3 U bent op of na 30 december 2005 deelnemer. En u bent geboren vóór 1 januari 1950

1. U bent op of na 30 december 2005 deelnemer. En u bent geboren vóór 1 januari 1950. Dan stellen we het recht op de onderstaande uitkeringen vast volgens de bepalingen in bijlage B. Dit geldt ook voor de berekening van de aanspraak op de pensioenen en de ingangsdata. Het gaat om de volgende uitkeringen:
 - het ouderdomspensioen;
 - het eventuele tijdelijk overbruggingspensioen;
 - het eventuele prepensioen;
 - het (tijdelijk) partnerpensioen;
 - het (tijdelijk) bijzonder partnerpensioen;
 - het wezenpensioen;
 - de eventuele compensatietoeslag op het wezenpensioen;
 - aanvullingen op grond van de prepensioenregeling.
2. De bepalingen over het recht op en de berekening van het invaliditeitspensioen zijn opgenomen in bijlage B. Ook de pensioenopbouw tijdens WAO-/WIA wordt in bijlage B geregeld. Hetzelfde geldt voor de pensioenopbouw waarin de Stichting FVP voorziet, waarbij de ingangsdatum ligt vóór 31 december 2005.
3. Was u ook op 31 december 1996 en op 1 januari 1997 deelnemer? Dan geldt het volgende. De aanspraken op ouderdomspensioen en partnerpensioen die u tot 1 januari 1997 heeft opgebouwd, hebben we op 1 januari 1997 herberekend op basis van de rekenregels die het bestuur heeft vastgesteld.

Het verschil tussen de opgebouwde pensioenaanspraken volgens de regeling van 31 december 1996 en de aanspraken volgens de regeling 1 januari 1997 hebben we als extra pensioenaanspraken ingekocht. De extra aanspraak op ouderdomspensioen is afhankelijk van uw burgerlijke staat.

Heeft er volgens de regeling zoals deze op 30 december 2005 luidt, geen herberekening plaatsgevonden op basis van één pensioenlijn? Dan hebben we de extra voorwaardelijke pensioenaanspraken op 30 december 2005 omgezet in extra onvoorwaardelijk pensioenaanspraken. Deze maken vanaf 31 december 2005 onderdeel uit van de pensioenaanspraken zoals vermeld in punt 1. De omzetting vindt niet plaats wanneer u schriftelijk heeft meegedeeld niet in te stemmen met de omzetting. Dit heeft u gedaan binnen zes weken nadat deze omzetting aan u is meegedeeld.

4. Was u ook vóór 1 januari 1997 deelnemer? Dan geldt het volgende.
Het recht op de algemeen pensioentoeslag, de samenlooptoeslag, de cumulatietoeslag en de tweeverdienerstoeslag blijft gehandhaafd onder de voorwaarden volgens de regeling zoals deze op 30 december 2005 luidt. Hetzelfde geldt voor de hoogte van de toeslagen. Hierover leest u meer in bijlage B.
Bij waardeoverdracht stellen we het recht op en de hoogte van de toeslagen eenmalig vast. Dit doen we op basis van de regels die het bestuur vaststelt.
5. De vastgestelde pensioenaanspraken behandelen we vanaf 31 december 2005 op dezelfde manier als de opgebouwde pensioenaanspraken.

Artikel 16.4 U bent vóór 31 december 2005 gewezen deelnemer of pensioengerechtigde

1. Is uw deelneming vóór 31 december 2005 geëindigd? Of is uw pensioen vóór 31 december 2005 ingegaan? Dan onderscheiden we uw aanvullend recht in de volgende groepen.
 - a. U werd op of na 1 januari 1997 deelnemer, maar u bent vóór 31 december 2005 gewezen deelnemer of pensioengerechtigde geworden.
 - b. U was op 31 december 1996 en op 1 januari 1997 deelnemer, maar u bent vóór 31 december 2005 gewezen deelnemer of pensioengerechtigde geworden.
 - c. U bent vóór 1 januari 1997 gewezen deelnemer of pensioengerechtigde geworden.
2. Is uw deelneming op 31 december 2004 of eerder geëindigd? Dan zijn de volgende opgebouwde pensioenaanspraken en ingegane pensioenrechten eenmalig vastgesteld op 31 december 2004.
 - het ouderdomspensioen;
 - het eventuele tijdelijk overbruggingspensioen;
 - het eventuele prepensioen;
 - het (tijdelijk) partnerpensioen;
 - het (tijdelijk) bijzonder partnerpensioen;
 - het wezenpensioen;
 - de eventuele compensatietoeslag op het wezenpensioen;
 - aanvullingen op grond van de prepensioenregeling.

Deze zijn vastgesteld volgens de regeling zoals deze op 31 december 2004 luidt.

Is uw deelneming na 31 december 2004 geëindigd? Dan zijn bovenstaande pensioenaanspraken en ingegane pensioenrechten eenmalig vastgesteld op de dag van einde deelneming. Dit hebben we gedaan volgens de regeling zoals deze op 30 december 2005 luidt.

Overlijdt u nadat uw ouderdomspensioen is ingegaan? Dan kan uw partner recht hebben op een compensatie van het Anw-hiaat. Hierover leest u meer in bijlage C.

3. Was u op 31 december 1996 en op 1 januari 1997 deelnemer? En neemt u niet langer deel aan de pensioenregeling door een andere reden dan dat de pensioendatum is bereikt of overlijden? Dan geldt het volgende.
De aanspraken op ouderdomspensioen en partnerpensioen die u tot 1 januari 1997 heeft opgebouwd, hebben we op 1 januari 1997 herberekend op basis van de rekenregels die het bestuur heeft vastgesteld.

Het verschil tussen de opgebouwde pensioenaanspraken volgens de regeling van 31 december 1996 en de aanspraken volgens de regeling 1 januari 1997 hebben we als extra pensioenaanspraken ingekocht. De extra aanspraak op ouderdomspensioen is afhankelijk van de burgerlijke staat van de deelnemer.

Heeft er volgens de regeling zoals deze op 30 december 2005 luidt, geen herberekening plaatsgevonden op basis van één pensioenlijn? Dan hebben we de extra voorwaardelijke pensioenaanspraken op 30 december 2005 omgezet in extra onvoorwaardelijke pensioenaanspraken. Vanaf dat moment maken deze aanspraken deel uit van de opgebouwde pensioenaanspraken op 30 december 2005. De omzetting vindt niet plaats wanneer u schriftelijk heeft meegedeeld niet in te stemmen met de omzetting. Dit heeft u gedaan binnen zes weken nadat deze omzetting aan u is meegedeeld.

4. Was u vóór 1 januari 1997 deelnemer? Dan geldt het volgende.
Het recht op de algemeen pensioentoeslag, de samenlooptoeslag, de cumulatietoeslag en de tweeverdienerstoeslag blijft gehandhaafd onder de voorwaarden volgens de regeling zoals deze op 30 december 2005 luidt. Hetzelfde geldt voor de hoogte van de toeslagen. Hierover leest u meer in bijlage C.
Bij waardeoverdracht stellen we het recht op en de hoogte van de toeslagen eenmalig vast. Dit doen we op basis van de regels die het bestuur vaststelt.
5. De vastgestelde pensioenaanspraken behandelen we vanaf 31 december 2005 op dezelfde manier als de opgebouwde pensioenaanspraken.

HOOFDSTUK 17 OVER AANVULLEND RECHT VERMINDERING COMPENSATIE PREMIE ZIEKTEKOSTEN**Artikel 17.1 Voor wie geldt de vermindering compensatie premie ziektekosten?**

1. De bepalingen in dit hoofdstuk gelden voor de pensioengerechtigden die:
 - a. uiterlijk op 31 december 2009
 - een ouderdomspensioen, of
 - een partnerpensioen, of
 - een wezenpensioen zijn gaan ontvangen; en
 - b. uiterlijk op 31 december 2009 verzekerd zijn voor een door het bestuur collectief afgesloten ziektekostenpakket; en
 - c. in Nederland wonen.
2. De bepalingen in dit hoofdstuk gelden ook voor de partner en/of het kind van de pensioengerechtigde die een ouderdomspensioen ontvangt indien de partner en/of het kind voldoet aan de in punt 1 onder b en c genoemde voorwaarden.

Artikel 17.2 Wat houdt de vermindering compensatie premie ziektekosten in??

Als u voldoet aan de in artikel 1 genoemde voorwaarden verlenen wij u tot en met het jaar 2012 een compensatie voor de premie voor een collectief afgesloten ziektekostenpakket. In de periode tot 1 januari 2013 wordt deze compensatie geleidelijk verminderd volgens onderstaande tabel. Met ingang van 1 januari 2013 wordt er geen premiecompensatie meer verleend.

Jaar	Bedrag
2010	€ 9 per maand
2011	€ 6 per maand
2012	€ 3 per maand

BIJLAGE 1 CIJFERS EN BEDRAGEN

Artikel		Bedrag per jaar per 01-01-2013
3.3 punt 3	Franchise	€13.227,00
4.7 punt 2	Maximum bedrag ter vervanging van de AOW-uitkering	€ 18.517,68
4.8 punt 2 9.2 punt 1 9.3 punt 1 9.4 punt 1	Afkoopgrens bij ingang pensioen	€ 451,22
5.3 punt 3	Maximum bedrag compensatie Anw-hiaat	€ 10.202,00
7.3 punt 1 12.1 punt 2	Maximum jaarloon	€ 50.855,85
12.1 punt 2 12.1 punt 3 12.2 punt 2	Premiebedrag compensatie Anw-hiaat	€ 99,00

Schema bij artikel 4.5 punt 2 en 4 Kiest u ervoor om de ingangsdatum te vervroegen of uit te stellen?

Aantal jaren Vervroeging	OP als % van het oorspronkelijke OP
20	36%
19	38%
18	40%
17	41%
16	43%
15	46%
14	48%
13	50%
12	53%
11	55%
10	58%
9	61%
8	64%
7	68%
6	71%
5	75%
4	79%
3	84%
2	89%
1	94%
0	100%

Aantal jaren Uitstel	OP als % van het oorspronkelijke OP
1	106%
2	113%
3	120%
4	128%
5	137%
6	145%
7	154%
8	165%
9	175%

Het bestuur heeft deze percentages/bedragen in beginsel vastgesteld voor de jaren 2012, 2013 en 2014. Het bestuur is daarbij uitgegaan van algemeen aanvaarde actuariële grondslagen. Ook is

rekening gehouden met collectieve actuariële gelijkwaardigheid. U kunt alleen van deze keuzemogelijkheid gebruik maken voor zover u de fiscale grenzen niet overschrijdt.

Schema bij artikel 4.6 punt 1 Kiest u ervoor om partnerpensioen te ruilen voor ouderdompensioen of omgekeerd?

Verhoging partnerpensioen bij uitruil van € 1.000 ouderdompensioen

Leeftijd	Pensioenleeftijd 65	Pensioenleeftijd 62	Pensioenleeftijd 61
25	€ 4.045	€ 4.926	€ 5.245
30	€ 4.026	€ 4.905	€ 5.224
35	€ 3.989	€ 4.863	€ 5.180
40	€ 3.935	€ 4.802	€ 5.117
45	€ 3.862	€ 4.719	€ 5.030
50	€ 3.816	€ 4.672	€ 4.983
55	€ 3.849	€ 4.725	€ 5.043
56	€ 3.862	€ 4.743	€ 5.063
57	€ 3.876	€ 4.764	€ 5.087
58	€ 3.896	€ 4.791	€ 5.117
59	€ 3.921	€ 4.826	€ 5.155
60	€ 3.953	€ 4.869	€ 5.202
61	€ 3.987	€ 4.914	€ 5.252
62	€ 4.022	€ 4.962	
63	€ 4.064		
64	€ 4.108		
65	€ 4.156		

Schema bij artikel 4.6 punt 1 en 2 Kiest u ervoor om partnerpensioen te ruilen voor ouderdompensioen of omgekeerd?

Variant	pensioen als beiden leven	na overlijden partner	na overlijden deelnemer
Standaard	100%	100%	70% / 71,4%*
1	Verhoging OP volgens leeftijdsafhankelijke tabel (zie onder), partnerpensioen wordt nul.		
2	Gelijk aan variant 1, maar met helft van OP-verhoging. Partnerpensioen wordt gehalveerd.		
3	100%	80%	80%
4	95%	95%	95%

* als u geboren bent vóór 1950: 71,4%

als u geboren bent in of na 1950: 71,4% voor zover partnerpensioen is opgebouwd vóór 1 januari 2006, en 70% voor het overige partnerpensioen.

Tabel bij variant 1

> Pensioenleeftijd	> Verhoging OP als beiden leven en na overlijden partner
55	9%
56	9%
57	9%
58	10%
59	10%
60	11%
61	11%
62	12%
63	13%
64	13%
65	14%
66	15%
67	16%
68	16%
69	17%
70	18%

Het bestuur heeft deze percentages/bedragen in beginsel vastgesteld voor de jaren 2012, 2013 en 2014. Het bestuur is daarbij uitgegaan van algemeen aanvaarde actuariële grondslagen. Ook is rekening gehouden met collectieve actuariële gelijkwaardigheid.

U kunt alleen van deze keuzemogelijkheid gebruik maken voor zover u de fiscale grenzen niet overschrijdt.

Schema bij artikel 4.7 punt 1 Kiest u voor een variatie in uitkeringshoogte?

Hoog-laag variant	Periode	Percentage
Variant A	Eerste 5 jaar	120%
	Daarna	90%
Variant B	Eerste 10 jaar	110%
	Daarna	85%

Het bestuur heeft deze percentages/bedragen in beginsel vastgesteld voor de jaren 2012, 2013 en 2014. Het bestuur is daarbij uitgegaan van algemeen aanvaarde actuariële grondslagen. Ook is rekening gehouden met collectieve actuariële gelijkwaardigheid.

U kunt alleen van deze keuzemogelijkheid gebruik maken voor zover u de fiscale grenzen niet overschrijdt.

Schema bij:

artikel 4.7 punt 3	Kiest u voor een variatie in uitkeringshoogte?
artikel 5.1 punt 4 e	Wat is de hoogte van het partnerpensioen?
artikel 5.5 punt 2 e	Wat is de hoogte van het bijzonder partnerpensioen?
artikel 6.1 punt 3 e	Wat is de hoogte van het wezenpensioen?

AOW-vervanging tot 65 jaar: Verlaging van het ouderdomspensioen (inclusief nabestaandenpensioen) bij omzetting in € 1.000 AOW-vervanging (op jaarbasis) tot 65 jaar.

Ingangleeftijd AOW-vervanging	verlaging OP met
55	€ 431
56	€ 401
57	€ 369
58	€ 334
59	€ 297
60	€ 257
61	€ 214
62	€ 167
63	€ 116
64	€ 61

(Schema geldig vanaf 1 juli 2013)

AOW-vervanging na 65: Verlaging van het ouderdomspensioen bij aankoop van € 1.000 AOW-vervanging (op jaarbasis). Het partnerpensioen wordt niet verlaagd. De AOW-vervanging eindigt op de dag voor de eerste dag van de maand waarin de AOW-vervangingsgerechtigde AOW gaat ontvangen.

Verlaging ingegaan OP zonder verlaging van PP bij keuze voor AOW-compensatie vanaf 65 jaar tot aan de maand waarin voor het eerst AOW ontvangen wordt:

Duur AOW-compensatie in maanden	Verlaging ingegaan OP (excl. PP) op leeftijd 65
1	€ 6
2	€ 12
3	€ 18
4	€ 24
5	€ 30
6	€ 36
7	€ 42
8	€ 48
9	€ 54
10	€ 60
11	€ 66
12	€ 72

Duur AOW-compensatie in maanden	Verlaging ingegaan OP (excl. PP) op leeftijd 65
13	€ 78
14	€ 84
15	€ 89
16	€ 95
17	€ 101
18	€ 107
19	€ 112
20	€ 118
21	€ 124
22	€ 130
23	€ 135
24	€ 141

Het bestuur heeft deze percentages/bedragen (alleen hele jaren zijn vermeld) in beginsel vastgesteld voor de jaren 2012, 2013 en 2014. Het bestuur is daarbij uitgegaan van algemeen aanvaarde actuariële grondslagen. Ook is rekening gehouden met collectieve actuariële gelijkwaardigheid. U kunt alleen van deze keuzemogelijkheid gebruik maken voor zover u de fiscale grenzen niet overschrijdt.

Schema's bij artikel 9.6 punt 1

Welke algemene bepalingen gelden bij afkoop?

Afkoopfactoren bij artikel 9.2 (einde deelneming) per € pensioen					
Leeftijd op datum afkoop	Ouderdoms-pensioen met pensioenleeftijd 65	Partner-pensioen	Leeftijd op datum afkoop	Ouderdoms-pensioen met pensioenleeftijd 65	Partner-pensioen
20	2,435	0,526	43	5,833	1,430
21	2,531	0,550	44	6,054	1,493
22	2,630	0,575	45	6,284	1,557
23	2,734	0,602	46	6,522	1,624
24	2,841	0,629	47	6,769	1,692
25	2,952	0,658	48	7,026	1,762
26	3,067	0,688	49	7,294	1,832
27	3,187	0,719	50	7,572	1,903
28	3,311	0,751	51	7,862	1,975
29	3,440	0,785	52	8,164	2,049
30	3,573	0,820	53	8,478	2,124
31	3,712	0,856	54	8,805	2,200
32	3,856	0,894	55	9,145	2,278
33	4,005	0,934	56	9,500	2,358
34	4,160	0,975	57	9,871	2,440
35	4,320	1,018	58	10,260	2,522
36	4,486	1,063	59	10,667	2,604
37	4,658	1,110	60	11,095	2,687
38	4,837	1,158	61	11,544	2,771
39	5,022	1,208	62	12,015	2,858
40	5,214	1,260	63	12,512	2,944
41	5,413	1,314	64	13,036	3,032
42	5,619	1,371	65	13,590	3,111

Afkoopfactoren bij artikel 9.3 (na overlijden) per € pensioen					
Leeftijd partner op datum afkoop	Partner-pensioen	Leeftijd partner op datum afkoop	Partner-pensioen	Leeftijd kind op datum afkoop	Wezen-pensioen
20	23,474	66	14,038	1	13,862
21	23,393	67	13,649	2	13,397
22	23,308	68	13,248	3	12,913
23	23,219	69	12,835	4	12,409
24	23,126	70	12,410	5	11,885
25	23,028	71	11,977	6	11,341
26	22,926	72	11,537	7	10,774
27	22,820	73	11,090	8	10,185
28	22,710	74	10,637	9	9,573
29	22,595	75	10,181	10	8,936
30	22,477	76	9,723	11	8,273
31	22,353	77	9,259	12	7,584
32	22,224	78	8,796	13	6,867
33	22,090	79	8,335	14	6,122
34	21,950	80	7,879	15	5,347
35	21,805	81	7,434	16	4,541
36	21,653	82	6,996	17	3,703
37	21,496	83	6,566	18	2,831
38	21,333	84	6,152	19	1,924
39	21,164	85	5,751	20	0,981
40	20,988	86	5,365	21	0,000
41	20,807	87	4,995		
42	20,619	88	4,644		
43	20,425	89	4,317		
44	20,225	90	4,008		
45	20,018	91	3,711		
46	19,805	92	3,434		
47	19,586	93	3,185		
48	19,361	94	2,953		
49	19,130	95	2,725		
50	18,894	96	2,519		
51	18,653	97	2,330		
52	18,404	98	2,164		
53	18,149	99	2,013		
54	17,886	100	1,874		
55	17,614	101	1,763		
56	17,333	102	1,658		
57	17,043	103	1,560		
58	16,747	104	1,467		
59	16,443	105	1,380		
60	16,131	106	1,299		
61	15,810	107	1,223		
62	15,479	108	1,151		
63	15,138	109	1,085		
64	14,784	110	1,023		
65	14,417				

BIJLAGE 2**BELEIDSREGELS****Beleidsregel bij artikel 1.7****Wat geldt voor onze financiële positie?**

Wanneer is onze financiële positie ontoereikend? Dit is het geval wanneer de dekkingsgraad tot onder de vereiste streefdekkingsgraad zakt. De hoogte van de streefdekkingsgraad hangt onder andere af van onze beleggingsmix. Een standaardpensioenfonds moet een dekkingsgraad van 130% aanhouden. Wanneer spreken we van een standaardpensioenfonds? Dat is een pensioenfonds dat voor 50% in zakelijke waarden en voor 50% in vastrentende waarden belegt. Onze streefdekkingsgraad is wat hoger dan die voor het standaardpensioenfonds. Dit komt onder andere omdat wij meer in zakelijke waarden beleggen.

In deze regeling gaan we ervan uit dat onze streefdekkingsgraad gelijk is aan 130%. Wijkt de streefdekkingsgraad op een bepaald moment substantieel af van 130%? Dan gebruiken we het hogere percentage bij deze beleidsregel.

Verslechtert onze financiële positie? Dan kan het bestuur één of meerdere van de volgende maatregelen nemen. Daarbij houdt het bestuur zoveel mogelijk onderstaande volgorde aan. Bij het nemen van een maatregel houdt het bestuur zich aan de wettelijke eis van evenwichtige belangenbehartiging.

1. *Heffen van premie 20% van de pensioengrondslag*

Vanaf 2006 geldt voor een groot aantal werkgevers een groeipad van de beleidsmatige premie naar de kostendekkende premie van 20% van de pensioengrondslag. Verwachten we in een jaar dat de dekkingsgraad 130% bereikt? Dan kan het bestuur besluiten het groeipad aan te passen.

2. *Verhogen franchise en verlagen Anw-hiaatcompensatie*

Het bestuur besluit jaarlijks in hoeverre we deze bedragen indexeren. De franchise kan niet lager zijn dan het fiscale minimum (= AOW-ontwikkeling). Is onze financiële positie ontoereikend? Dan kan het bestuur besluiten dat de franchise hoger is dan het fiscale minimum. Wat zijn de gevolgen van verhoging van de franchise? Deze verhoging leidt in dat jaar tot een lagere pensioenopbouw. Dat komt door de lagere pensioengrondslag. De verhoging leidt in dat jaar ook tot lagere premie-inkomsten. Het premiepercentage is wel hoger (maatregel 1). Maar het deel van het pensioengevend inkomen waarover uw werkgever premie betaalt (of u wanneer u uw deelneming voortzet) is lager geworden.

Bouwt u pensioen op volgens het aanvullend recht uit bijlage B? Terwijl onze financiële positie verslechtert? Dan neemt het bestuur een gelijkwaardige maatregel.

Het maximale bedrag van de Anw-hiaatcompensatie indexeren we gewoonlijk volgens de Anw-ontwikkeling. Is onze financiële positie ontoereikend? Dan kan het bestuur besluiten het maximumbedrag maar voor een deel van de Anw-ontwikkeling te verhogen. Of het bestuur kan besluiten het maximumbedrag helemaal niet te verhogen.

3. *Vermindering van de jaarlijkse pensioenopbouw*

Leest u ook artikel 3.1 punt 2. Is de kostendekkende premie in een jaar hoger dan 20% van de pensioengrondslag? En kunnen we geen andere maatregelen nemen om het premietekort te dekken? Dan kan het bestuur besluiten de pensioenopbouw in dat jaar te korten. De pensioenopbouw korten we dan met de factor die volgt uit onderstaande berekening.

Kortingsfactor = $1 - \frac{20}{\text{kostendekkende premie in dat jaar}}$

Het bestuur kan in een later jaar besluiten de korting op de pensioenopbouw te herstellen. Dit kan het bestuur besluiten wanneer gedurende drie aaneensluitende kalenderjaren de dekkingsgraad minimaal 140% is geweest. In het vierde kalenderjaar moet de dekkingsgraad minimaal 130% zijn. In het vierde

kalenderjaar herstellen we dan de gekorte pensioenaanspraken met terugwerkende kracht alsof er geen korting is geweest.

Hebben we over meerdere jaren besloten tot een korting? Dan gelden de voorwaarden voor herstel voor elk afzonderlijk jaar van korting.

4. Vermindering van de opgebouwde pensioenaanspraken en pensioenrechten

Zijn de voorgaande maatregelen onvoldoende voor verbetering van onze financiële positie? En is de dekkingsgraad minder dan 100%? Dan besluit het bestuur de opgebouwde pensioenaanspraken en pensioenrechten te verminderen. De pensioenaanspraken en pensioenrechten korten we dan met een gelijk percentage. We korten zolang dat noodzakelijk is om een dekkingsgraad van 100% te bereiken. Het bestuur kan in een later jaar besluiten de korting op de pensioenaanspraken en pensioenrechten te herstellen. Dit kan het bestuur besluiten wanneer gedurende drie aaneensluitende kalenderjaren de dekkingsgraad minimaal 140% is geweest. In het vierde kalenderjaar moet de dekkingsgraad minimaal 130% zijn. In het vierde kalenderjaar herstellen we dan de gekorte pensioenaanspraken en pensioenrechten met terugwerkende kracht alsof er geen korting is geweest.

Hebben we over meerdere jaren besloten tot een korting? Dan gelden de voorwaarden voor herstel voor elk afzonderlijk jaar van korting.

Het bovenstaande geldt op dezelfde wijze voor ingegane rechten op compensatie Anw-hiaat en ingegane toeslagen.

Beleidsregel bij artikel 3.3

Wat is de pensioengrondslag?

Bij punt 2

1. Gedurende het jaar 2006 gebruiken we voor het pensioengevend inkomen in een kalendermaand het vaste inkomen in december 2006. Dit vaste inkomen bestaat in 2006 uit de inkomensbestanddelen die behoren tot het vaste deel van het pensioengevend inkomen volgens de pensioenregeling zoals deze op 30 december 2005 luidde. Is het vaste inkomen zoals we hiervoor noemen na 1 januari 2006 verlaagd, dan houden we met dit verlaagde inkomen rekening vanaf de datum van verlaging. Bent u vóór 1 december 2006 uit dienst getreden, dan gebruiken we het vaste inkomen in de laatste maand van uw dienstbetrekking.
2. Neemt u deel aan een cafetaria-, spaarloon- of levensloopregeling? Dan bedoelen we met het vaste inkomen volgens de arbeidsovereenkomst in artikel 3.3 punt 2 uw inkomen vóór toepassing van de cafetaria-, spaarloon- of levensloopregeling. De regeling van uw werkgever moet wel voldoen aan de eisen van de belastingdienst om het oorspronkelijk pensioengevend inkomen te kunnen hanteren.
3. Voldoet de cafetaria-, spaarloon- of levensloopregeling van uw werkgever niet aan de eisen van de belastingdienst? Dan bedoelen we met het vaste inkomen volgens de arbeidsovereenkomst in artikel 3.3 punt 2 uw inkomen na toepassing van de cafetaria-, spaarloon- of levensloopregeling. Uw pensioengevend inkomen bestaat dan uit het vaste inkomen dat u feitelijk in een maand geniet.

Beleidsregel bij artikel 3.3

Wat is de pensioengrondslag?

Bij punt 2

Het bestuur heeft voor alle werkgevers de inkomensbestanddelen, die we hierna noemen, als standaard pensioengevend vastgesteld.

- Vast inkomen volgens de arbeidsovereenkomst
- Vakantietoeslag
- Decemberuitkering
- Vergoeding voor onregelmatige dienst
- Rouleringsbijslag

- Bijslag bezwarende werkomstandigheden
- Feestdagtoeslag
- Vergoeding voor structurele bereikbaarheid
- Vergoeding bestrijding gevaarlijke stoffen (Kijfhoek)
- Toelage/afkoop ineens in verband met verschuiving invalspunt
- Derving SAV
- Tegemoetkoming vermindering inkomen
- Tegemoetkoming inkomensderving oudere werknemer
- Toelage directiechauffeur

Het bestuur heeft voor de sommige werkgevers, op hun verzoek ook andere inkomensbestanddelen als pensioengevend vastgesteld. Deze inkomensbestanddelen zijn opgenomen in een aanhangsel bij de uitvoeringsovereenkomst van die werkgevers met SPF.

Beleidsregel bij artikel 3.3

Wat is de pensioengrondslag?

Bij punt 2b, 2c, 2d en 2e

Wanneer wij uw inkomen herleiden naar de deeltijdfactor die u heeft direct voordat u ziek werd, voorafgaand aan de voortzetting van deelneming voorafgaand aan uw overlijden of voorafgaand aan het onbetaald verlof, dan doen wij dat als volgt.

- We bepalen uw gemiddelde inkomen per maand over het kalenderjaar voorafgaand aan uw ziekte/voortzetting/overlijden/onbetaald verlof.
- We bepalen de gemiddelde deeltijdfactor over diezelfde periode.
- We bepalen de deeltijdfactor die u heeft direct voorafgaand aan uw ziekte/voortzetting/overlijden/onbetaald verlof.
- Als die beide deeltijdfactoren verschillen, dan vermenigvuldigen wij uw gemiddeld inkomen per maand over het kalenderjaar voorafgaand aan uw ziekte/voortzetting/overlijden/onbetaald verlof met een breuk. De breuk bestaat uit de beide deeltijdfactoren.

Voorbeeld rekenregel:

De voortzetting begint in het jaar t. Het pensioengevend inkomen voor de voortzetting is dan:
*gemiddeld inkomen per maand in het jaar t-1 * (deeltijdfactor op de dag direct voor begin voortzetting / gemiddelde deeltijdfactor jaar t-1)*

Beleidsregel bij artikel 3.6

Krijgt u recht op extra pensioenaanspraken door werkloosheid?

a. Toepassing fondsspecifieke tarieven

Voor de vaststelling van de verschuldigde koopsom als bedoeld in artikel 3.6 punt 3 worden fondsspecifieke (sekseneutrale) tarieven gebruikt.

In de koopsom is rekening gehouden met een kostenopslag op grond van de volgende staffel:

van 0 tot 750 euro	10%
van 750 tot 2500 euro	8,5%
van 2500 tot 5000 euro	7%
vanaf 5000 euro	5%

b. Genormeerde pensioenaanspraak

Op basis van het (pensioengevend) inkomen op de ontslagdatum, de geldende franchise en het opbouwpercentage wordt een genormeerde pensioenaanspraak per jaar bepaald. Deze genormeerde aanspraak (plus bijbehorend partnerpensioen) wordt achteraf toegekend op basis van de duur van de loongerelateerde werkloosheidsperiode. De duur van de loongerelateerde werkloosheidsperiode wordt

vastgesteld op het aantal kalenderdagen tussen de ingangsdatum van de loongerelateerde werkloosheidsuitkering tot de beëindigingsdatum van de loongerelateerde werkloosheidsuitkering.

c. Correctiefactor in verband met korting op werkloosheidsuitkering

Aan de hand van de verhouding tussen het werkelijke werkloosheidsinkomen en het pensioengevend inkomen wordt een correctiefactor toegepast op de toe te kennen pensioenaanspraken. Op deze wijze wordt pensioenopbouw alleen toegekend over het inkomen tot het maximum dagloon. Een eventuele korting op de werkloosheidsuitkering (bijvoorbeeld door het verwerven van eigen inkomen) leidt dan tot een korting op de pensioenopbouw.

d. Toekenning na einde loongerelateerde werkloosheidsuitkering

Als gevolg van de toekenning van de pensioenaanspraken ná het einde van de loongerelateerde werkloosheidsuitkering wordt de pensioenaanspraak toegekend op de einddatum van de loongerelateerde werkloosheidsuitkering. Er vindt geen jaarlijkse toekenning plaats en dus ook geen indexatie van de toegekende pensioenaanspraken voor de einddatum van de loongerelateerde werkloosheidsuitkering.

e. Aanmelding door ex-werknemer voor toekennen extra pensioenaanspraken door werkloosheid

Ex-werknemers waarvoor een cao of arbeidsvoorwaardenregeling geldt die een recht op extra pensioenaanspraken door werkloosheid toekent, melden zich na ontslag bij het pensioenfonds. Wij zullen dan contact opnemen met de ex-werkgever en aan de ex-werknemer informatie verstrekken over het mogelijke recht dat in de toekomst ontstaat op extra pensioenaanspraken wegens werkloosheid.

f. Samenloop extra pensioenaanspraken door werkloosheid met voortzetting van pensioenopbouw na ontslag

Extra pensioenaanspraken door werkloosheid worden niet toegekend wanneer er sprake is van voortzetting pensioenopbouw na ontslag, bijvoorbeeld op grond van een sociaal plan.

Beleidsregel bij artikel 5.3

Wat geldt voor compensatie van het Anw-hiaat?

Bij punt 1

Het bestuur heeft in een aantal overgangssituaties besloten dat uw partner verzekerd blijft voor de compensatie van het Anw-hiaat nadat uw deelneming aan de regeling is beëindigd. Uw partner blijft na einde van uw deelneming verzekerd wanneer en zolang u:

- a. een zogeheten IPIO-uitkering ontvangt, of
- b. direct aansluitend aan het einde van uw IPIO-uitkering een ouderdomspensioen van ons ontvangt, of
- c. levensloopverlof opneemt en de deelneming aan de regeling niet voortzet vanwege de compensatiemaatregel die uw werkgever heeft getroffen ter vervanging van de zogeheten Overgangsregeling VUT40, of
- d. direct aansluitend aan het einde van uw levensloopverlof zoals hiervoor onder punt c bedoeld, uw ouderdomspensioen in laat gaan.

Beleidsregel bij artikel 12.1**Wanneer betaalt uw werkgever premie aan ons? En hoe hoog is deze premie?**Bij punt 2

Voor 2013 zijn de premiepercentages per werkgever als volgt vastgesteld.

Pensioenpremies 2013	Ingangsdatum toetreding	Premie voor OP/PP/IP als % van pensioengrondslag	Afwijkende premie voor nieuwe deelnemers na 28-08-2000 als % van pensioengrondslag	WIA-plus iedereen (salaris boven maximum dagloon)	ANW Hiaat iedereen
<u>Sociale Eenheid NS</u>					
Abellio Transport Holding BV	01-01-03	6,5%	n.v.t.	1,0%	€0,00
DeltaRail BV	28-08-00	6,5%	20,0%	1,0%	€ 0,00 en € 99
HSA Beheer NV	01-01-02	6,5%	n.v.t.	1,0%	€ 0,00
NedTrain BV	01-03-99	6,5%	n.v.t.	1,0%	€ 0,00
NS Groep NV	01-03-99	6,5%	n.v.t.	1,0%	€ 0,00
NS Internationaal BV	01-04-01	6,5%	n.v.t.	1,0%	€ 0,00
NS Opleidingen BV	01-07-98	6,5%	n.v.t.	1,0%	€ 0,00
NS Personeeladministratie BV	01-03-99	6,5%	n.v.t.	1,0%	€ 0,00
NS Reizigers BV	01-03-99	6,5%	n.v.t.	1,0%	€ 0,00
NS Stations BV	01-03-99	6,5%	n.v.t.	1,0%	€ 0,00
NS Stations Personeel BV	01-07-96	6,5%	n.v.t.	1,0%	€ 0,00
NV Nederlandse Spoorwegen	01-01-94	6,5%	n.v.t.	1,0%	€ 0,00
ProRail BV	01-03-99	6,5%	n.v.t.	1,0%	€ 0,00
SPF Beheer bv	01-01-96	6,5%	n.v.t.	1,0%	€ 0,00
Thalys Nederland NV	01-01-96	6,5%	n.v.t.	1,0%	€ 0,00

Pensioenpremies 2013	Ingangsdatum	Premie voor OP/PP/IP als % van de pensioengrondslag		WIA-plus iedereen (salaris boven maximum dagloon)	ANW Hiaat iedereen
		Beleidsmatige premie	Afwijkende premie		
<u>Buiten Sociale Eenheid NS</u>					
Arcadis Nederland BV	01-06-94	20,0%	n.v.t.	1,0%	€ 99
Arriva Multimodaal BV	01-06-99	20,0%	n.v.t.	1,0%	€ 99
ASSET Rail BV	01-05-08	20,0%	n.v.t.	1,0%	€ 99
BAM Rail BV	01-10-97	20,0%	n.v.t.	1,0%	€ 99
BT Nederland NV	01-01-97	20,0%	n.v.t.	1,0%	€ 99
CapTrain Netherlands BV	01-01-07	20,0%	n.v.t.	1,0%	€ 99
DB Schenker Rail Nederland N.V.	01-03-99	n.v.t.	15,5%	1,0%	€ 66
DHV NPC BV	26-02-09	20,0%	n.v.t.	1,0%	€ 99
Dutch Rail Control BV	01-03-01	20,0%	n.v.t.	1,0%	€ 99
EMSI Ltd.	01-05-09	vanaf 1-5-2013:	tot 1-5-2013:	1,0%	€ 99

		20%	26,0%		
ERS Railways BV	01-12-03	20,0%	n.v.t.	1,0%	€ 99
Eurail Group GIE	01-03-01	20,0%	n.v.t.	1,0%	€ 99
Eurailscout Inspection & Analysis BV	01-03-01	20,0%	n.v.t.	1,0%	€ 99
Grondbank Nederland BV	01-07-98	20,0%	n.v.t.	1,0%	€ 99
Group 4 Securicor Safe Express BV	01-09-98	20,0%	n.v.t.	1,0%	€ 99
Human Company BV	01-10-00	20,0%	n.v.t.	1,0%	€ 99
Husa Transportation Group BV	01-01-08	20,0%	n.v.t.	1,0%	€ 99
Husa Transportation – Railway Services Nederland BV	01-06-98	20,0%	n.v.t.	1,0%	€ 99
Intergo BV	01-09-01	20,0%	n.v.t.	1,0%	€ 99
Inter Modal Solutions BV	01-01-08	20,0%	n.v.t.	1,0%	€ 99
Keyrail BV	01-01-07	20,0%	n.v.t.	1,0%	€ 99
KombiRail Europe BV	01-04-11	n.v.t.	26,0%	1,0%	€ 99
Landelijke Spoorweg Reisvereniging	01-04-97	20,0%	n.v.t.	1,0%	€ 99
Lloyd's Register Rail Europe BV	01-03-99	20,0%	n.v.t.	1,0%	€ 99
LOCON Benelux BV	01-06-11	n.v.t.	26,0%	1,0%	€ 99
Logitech BV	01-01-01	20,0%	n.v.t.	1,0%	€ 99
Mobiliteitscontactcenter BV	01-01-01	20,0%	n.v.t.	1,0%	€ 99
Movares Nederland BV	01-06-95	20,0%	n.v.t.	1,0%	€ 99
Rail Service Center Rotterdam BV	01-01-95	20,0%	n.v.t.	1,0%	€ 99
Railteam BV	23-06-11	20,0%	n.v.t.	1,0%	€ 99
Reisinformatiegroep BV	01-01-99	20,0%	n.v.t.	1,0%	€ 99
Rene Prinsen Spoorwegmaterialen BV	01-01-12	n.v.t.	26,0%	1,0%	€ 99
Rotterdam Rail Feeding BV	01-01-06	20,0%	n.v.t.	1,0%	€ 99
Spitzke Spoorbouw B.V.	01-07-12	n.v.t.	26,0%	1,0%	€ 99
Stichting Bodemsanering NS	01-10-96	20,0%	n.v.t.	1,0%	€ 99
Stichting Nederlands Spoorwegmuseum	01-01-02	20,0%	n.v.t.	1,0%	€ 99
Stichting Railinfra Opleidingen	01-07-01	20,0%	n.v.t.	1,0%	€ 99
Stichting Railsport Nederland	01-01-96	20,0%	n.v.t.	1,0%	€ 99
Strukton Rail BV	01-10-97	20,0%	n.v.t.	1,0%	€ 99
Strukton Systems BV	01-01-06	20,0%	n.v.t.	1,0%	€ 99
SVO-rail RI BV	01-05-06	20,0%	n.v.t.	1,0%	€ 99
SVO-rail RS BV	01-05-06	20,0%	n.v.t.	1,0%	€ 99
Syntus BV	01-06-99	20,0%	n.v.t.	1,0%	€ 99
Tribase Datasystems & Network Services vof	19-04-03	20,0%	n.v.t.	1,0%	€ 99
Veolia Transport Rail BV	01-01-07	20,0%	n.v.t.	1,0%	€ 99
Vereniging van Hoger Spoorwegpersoneel	01-04-99	20,0%	n.v.t.	1,0%	€ 99
Voest Alpine Railpro BV	01-10-97	20,0%	n.v.t.	1,0%	€ 99
voest Alpine WBN BV	01-01-96	20,0%	n.v.t.	1,0%	€ 99
Volker Stevin Systems BV	01-04-99	20,0%	n.v.t.	1,0%	€ 99
VolkerRail Nederland BV	01-10-97	20,0%	n.v.t.	1,0%	€ 99
Nieuwe toetredende bedrijven		n.v.t.	26,0%	1,0%	€ 99

Beleidsregel bij artikel 14.2**Hoe betalen we uw pensioen?**

1. Op verzoek van u en uw gemachtigde samen maken we het pensioen over op de Nederlandse bank- of girorekening van de gemachtigde. Wilt u hiervoor een verzoek indienen? Dan gebruikt u hiervoor een formulier dat wij hebben opgesteld. Uw gemachtigde vult dit formulier ook in. U ondertekent dit formulier allebei.
2. Woont u buiten Nederland? En wilt u geen maandelijkse betaling? Op uw schriftelijk verzoek maken we het pensioen achteraf op jaarbasis over. Dit doen we dan aan het einde van ieder kalenderjaar.
3. Woont u buiten Nederland? En wilt u ons uw pensioen laten overmaken op een buitenlands rekeningnummer? Op uw schriftelijk verzoek maken we het pensioen over op een rekening van een bankinstelling in uw woonland. Wij maken dan gebruik van een Nederlandse bankinstelling die wij daarvoor hebben aangewezen. De kosten die aan de betaling naar het buitenland verbonden zijn, komen voor uw rekening.

Beleidsregel bij artikel 14.3**Wanneer wijzigen we uw pensioen?**Bij punt 2

Betalen wij u pensioen na? Dan vergoeden wij wettelijke rente wanneer:

- a. de onjuistheid niet aan u is te wijten. Of wanneer u de onjuistheid of de wijziging van feiten tijdig aan ons heeft gemeld. We berekenen de wettelijke rente dan vanaf het ontstaan van de nabetaling, en
- b. het bedrag van de rentevergoeding hoger is dan € 50,00.

Bij punt 3

Vorderen wij pensioen van u terug? Dan heffen wij wettelijke rente wanneer:

- a. u de onjuistheid of de wijziging van feiten heeft veroorzaakt doordat u in strijd met de wet heeft gehandeld. We berekenen de wettelijke rente dan vanaf het ontstaan van de vordering, en
- b. het te heffen rentebedrag hoger is dan € 50,00.

Wij heffen ook wettelijke rente wanneer:

- a. de onjuistheid aan u is te wijten. Of wanneer u de onjuistheid of de wijziging van feiten niet tijdig aan ons heeft gemeld, en
- b. wij adequaat hebben gereageerd op uw melding van de onjuistheid of de wijziging van feiten, en
- c. wij een terugbetalingsregeling met u hebben afgesproken van minimaal twee maanden. We berekenen de wettelijke rente dan over de periode vanaf deze twee maanden, en
- d. het te heffen rentebedrag hoger is dan € 50,00.

BIJLAGE A: U BENT OP 30 DECEMBER 2005, OP 31 DECEMBER 2005 EN OP 1 JANUARI 2006 DEELNEMER. EN U BENT GEBOREN OP OF NA 1 JANUARI 1950: WAT GELDT VOOR UW AANVULLEND RECHT?

Artikel 1.1 Wat geldt voor de bepalingen in deze bijlage?

1. De bepalingen in deze bijlage maken een vast onderdeel uit van deze regeling.
2. Bent u op 30 december 2005, op 31 december 2005 en op 1 januari 2006 deelnemer aan de pensioenregeling? En bent u geboren op of na 1 januari 1950? Dan gelden de bepalingen in deze bijlage in de plaats van wat we in deze regeling over dezelfde onderwerpen hebben opgenomen. Het gaat hierbij om de deelnemers die we noemen in artikel 16.2 van deze regeling.
3. Voor het overige gelden de artikelen uit deze regeling.
4. Als we hierna spreken over 'deze regeling', dan bedoelen we de hoofdstukken 1 tot en met 16. Daarbij horen de cijfers en bedragen in bijlage 1 en de beleidsregels in bijlage 2. Als we hierna spreken over 'deze bijlage', dan bedoelen we de artikelen in bijlage A.

Artikel 1.2 U bent deelnemer op 30 december 2005, op 31 december 2005 en op 1 januari 2006: wat geldt voor uw aanvullend recht?

1. Heeft u tot 31 december 2005 aanspraken op ouderdomspensioen, tijdelijk overbruggingspensioen, (tijdelijk) partnerpensioen en wezenpensioen opgebouwd? En heeft u eventuele aanvullingen op grond van de prepensioenregeling gekregen? Dan hebben we deze op 30 december 2005 eenmalig vastgesteld volgens de regeling zoals deze op 30 december 2005 luidt. De bepalingen over deze eenmalig vastgestelde aanspraken hebben we opgenomen in artikel 1.3.
2. U ontvangt in 2006 eenmalig een opgave van de contante waarde van de pensioenaanspraken die u heeft opgebouwd tot 31 december 2005. U kunt de opgebouwde pensioenaanspraken alleen afkopen in de situaties die wij beschrijven in hoofdstuk 9 in combinatie met artikel 1.3 van deze bijlage. De waarde van de opgebouwde pensioenaanspraken kunt u niet benutten voor een levensloopregeling.
3. De werkgever kan voor zijn werknemers extra pensioenaanspraken inkopen. Deze aanspraken koopt hij in voor het verschil tussen de te bereiken pensioenaanspraken volgens de regeling zoals deze op 30 december 2005 luidt en de te bereiken pensioenaanspraken volgens de regeling vanaf 31 december 2005. Beide opgaven berekenen we op de pensioenrichtleeftijd volgens de regeling zoals deze op 30 december 2005 luidt. De bepalingen over deze inkoop leest u in artikel 1.4 van deze bijlage.
4. Ontvangt u op 30 december 2005, op 31 december 2005 en op 1 januari 2006 een invaliditeitspensioen? Of heeft u op deze data recht op een bijdrage in de pensioenopbouw van de Stichting FVP? Dan gelden vanaf 31 december 2005 de bepalingen die u leest in artikel 1.5 en 1.6 van deze bijlage.
5. Heeft u over een eerdere periode van deelneming pensioenaanspraken opgebouwd? Of bent u vóór 30 december 2005 gescheiden? Dan hebben wij de pensioenaanspraken eerder dan 30 december 2005 eenmalig vastgesteld. Dit hebben we gedaan volgens de regeling zoals deze op het moment van eenmalige vaststelling luidt. Naast de pensioenaanspraken, die we noemen in punt 1, kunnen we eerder de volgende pensioenaanspraken eenmalig hebben vastgesteld.
 - het eventuele prepensioen;
 - het (tijdelijk) bijzonder partnerpensioen;
 - de eventuele compensatietoeslag op het wezenpensioen;
 - de aanvullingen op grond van de prepensioenregeling.

Artikel 1.3 Wat geldt voor de eenmalig vastgestelde pensioenaanspraken op 30 december 2005?

1. De pensioenaanspraken die u tot 31 december 2005 heeft opgebouwd, hebben we eenmalig vastgesteld op 30 december 2005. Daarbij hebben we uw vaste deel van het pensioengevend inkomen gebaseerd op uw vaste inkomen in december 2005. Voor het recht op en de ingangsdatum van de eenmalig vastgestelde pensioenaanspraken geldt de regeling zoals deze op 30 december 2005 luidt. Behalve wanneer we daarvan in deze bijlage afwijken. Wat dit betekent leest u in de volgende punten.
2. De aanspraken op ouderdomspensioen en tijdelijk overbruggingspensioen die u heeft opgebouwd tot 31 december 2005 en de aanspraak op ouderdomspensioen die u opbouwt vanaf 31 december 2005 gaan op dezelfde datum in. Indien wet- en regelgeving dit vereisen, gaat uw pensioen geheel of gedeeltelijk eerder in dan 65 jaar. We verminderen uw pensioen dan met een eventuele WAO-/WIA-uitkering en eventueel invaliditeitspensioen.
De keuzes die u maakt volgens hoofdstuk 4 van deze regeling zijn in dezelfde mate van toepassing op de pensioenaanspraken die u tot 31 december 2005 heeft opgebouwd.
3. In aanvulling op artikel 5.6 punt 1 tot en met 3 van deze regeling heeft uw gewezen partner ook geen recht op bijzonder partnerpensioen wanneer:
 - a. het vonnis van de scheiding ligt vóór 1 januari 1966, of
 - b. de scheiding is gebaseerd op het recht dat geldt vóór 1 oktober 1971 en uw gewezen partner heeft niet de vordering tot scheiding gedaan.
4. In aanvulling op hoofdstuk 9 van deze regeling betrekken we bij de afkoop ook de pensioenaanspraken die u tot 31 december 2005 heeft opgebouwd. Is er sprake van einde deelneming, uw overlijden of scheiding op of na 1 januari 2008? Dan verstaan we onder ouderdomspensioen (artikel 9.2), partnerpensioen en wezenpensioen (artikel 9.3) en bijzonder partnerpensioen (artikel 9.4) ook de eenmalig vastgestelde pensioenaanspraken zoals we bedoelen in punt 1 van dit artikel. De afkoopfactoren die we hierbij ook gebruiken, leest u in het aanhangsel bij deze bijlage.

Artikel 1.4 Koopt uw werkgever extra pensioenaanspraken in?

1. Is er een verschil tussen de te bereiken aanspraken op ouderdomspensioen, tijdelijk overbruggingspensioen en (tijdelijk) partnerpensioen volgens de regeling van 30 december 2005 en de te bereiken aanspraken op ouderdomspensioen en partnerpensioen volgens de regeling vanaf 31 december 2005? Waarbij beide opgaven zijn berekend op de pensioenrichtleeftijd volgens de regeling van 30 december 2005? Dan kan de werkgever ons vragen dit verschil voor zijn werknemers in te kopen.
2. De inkoop van extra pensioenaanspraken stellen we vast op 30 december 2005. Uw vaste deel van het pensioengevend inkomen baseren we op uw vaste inkomen in december 2005. Verhoogt dit inkomen op of na 1 januari 2006? Dan heeft dit geen invloed op de inkoop. Voor de deeltijdfactor gaan we uit van de deeltijdfactor in december 2005. Als variabel deel van het pensioengevend inkomen gebruiken we het variabel inkomen dat u in het jaar 2005 heeft genoten.
3. De werkgever kan ons verzoeken de inkoop van overgangsrecht toe te kennen op één van de volgende data:
 - a. 30 december 2005:
De inkoop van extra pensioenaanspraken vindt plaats in de regeling zoals die op 30 december 2005 luidt. De extra pensioenaanspraken behandelen we vervolgens op dezelfde manier als de opgebouwde pensioenaanspraken.
 - b. uiterlijk 31 december 2020:
De inkoop van extra pensioenaanspraken vindt plaats in deze regeling. We kunnen met de werkgever een betalingsregeling overeenkomen. Daarbij kunnen we afspreken dat de volledige koopsom uiterlijk op 31 december 2020 aan ons wordt voldaan. Het verzoek van de werkgever en onze beslissing hierover moeten uiterlijk op 31 december 2007 zijn gedaan. De

werkgever en wij kunnen eventueel voorwaarden stellen waaronder we gehele of gedeeltelijke inkoop eerder dan 31 december 2020 toekennen. Hierover leest u meer in punt 4.

4. Als inkoop plaats vindt in deze regeling, zoals we bedoelen in punt 3b, dan kunnen we u deze inkoop toekennen op een van de volgende momenten. Dit is afhankelijk van de afspraak met de werkgever. We kennen de inkoop toe voor de omvang die we daarbij noemen:
 - a. op 31 december 2020: het volledige geïndexeerde in te kopen pensioen,
 - b. op de laatste dag voor de dag waarop uw ouderdomspensioen ingaat (of bij uw overlijden de dag voor de dag waarop het partnerpensioen voor uw partner ingaat): het volledige geïndexeerde in te kopen pensioen, behalve bij deeltijdpensioen, dan kennen we het volledige geïndexeerde in te kopen pensioen toe voor het deel dat uw pensioen ingaat.
 - c. op de dag waarop uw deelneming eindigt (tenzij dit komt doordat de pensioendatum is bereikt of door overlijden): het volledige geïndexeerde in te kopen pensioen naar rato van het verstrijken van de 15 jaar vanaf 1 januari 2006 tot en met de dag waarop uw deelneming eindigt.
5. Hebben wij op 30 december 2005 extra pensioenaanspraken vastgesteld? Dan kunnen we deze vanaf 31 december 2005 indexeren. Dit doen we volgens de voorwaarden van artikel 11.1 van deze regeling. Het maakt daarbij niet uit of deze al zijn toegekend. Vanaf het moment dat we deze toekennen, behandelen we de extra pensioenaanspraken op gelijke manier als de opgebouwde pensioenaanspraken.
6. Bij de inkoop van overgangsrecht geldt de maximale fiscaal toegestane inkoopruimte.

Artikel 1.5 Wat geldt voor premievrije voortzetting van de deelneming en invaliditeitspensioen tijdens arbeidsongeschiktheid?

1. Ontving u op 30 december 2005, op 31 december 2005 en op 1 januari 2006 een WAO-uitkering? En heeft u recht op premievrije voortzetting van de deelneming en een invaliditeitspensioen volgens de regeling zoals deze op 30 december 2005 luidt? Dan gelden de volgende punten.

De volgende punten gelden ook wanneer u op of na 31 december 2005 opnieuw een WAO-uitkering ontvangt, die voortvloeit uit een WAO-periode vóór 31 december 2005. In plaats van 31 december 2005 leest u dan de eerste dag van de nieuwe WAO-periode.

2. In aanvulling op artikel 2.2 en 2.4 van deze regeling beschouwen we u vanaf 31 december 2005 ook gedurende de WAO-periode als deelnemer. In de volgende punten leest u meer over de wijze waarop we uw deelneming tijdens de WAO-periode voortzetten. Uw pensioenopbouw tijdens de voortzetting berekenen we volgens de bepalingen van deze regeling.

Is uw voortzetting tijdens WAO vóór 1 januari 1999 begonnen? En is uw dienstbetrekking bij de werkgever vóór die datum beëindigd? Dan berekenen we uw pensioenopbouw tijdens de voortzetting volgens de bepalingen van de regeling zoals deze op 31 december 2005 luidt. De franchise voor uw pensioengrondslag (artikel 3.3 punt 3 van deze regeling) leest u in het aanhangsel bij deze bijlage. Het opbouwpercentage (artikel 4.1 punt 2b van deze regeling) is voor u 1,75%.

3. We zetten uw deelneming premievrij voort tijdens de WAO-periode. De premievrije voortzetting eindigt op de laatste WAO-dag. Dit is uiterlijk de dag direct voor de eerste dag van de maand waarin u 65 jaar wordt.
4. We zetten uw deelneming vanaf 31 december 2005 premievrij voort op basis van het pensioengevend inkomen zoals is vastgesteld op 30 december 2005. Bij een nieuwe WAO-periode op of na 31 december 2005 leest u ook de beleidsregel in het aanhangsel bij deze bijlage. Uw premievrije voortzetting baseren we op de gemiddelde deeltijdfactor in het jaar vóór de eerste ziektedag. Het pensioengevend inkomen kunnen we ieder jaar indexeren volgens de voorwaarden in artikel 11.1. De mate van de premievrije voortzetting is afhankelijk van de arbeidsongeschiktheidsklasse. In onderstaande tabel vindt u hiervan een overzicht.

Arbeidsongeschiktheids-klasse	Mate van voortzetting
80–100%	100%
65–80%	80%
55–65%	60%
45–55%	50%
35–45%	40%
25–35%	30%
15–25%	20%

Is er sprake van een fictieve arbeidsongeschiktheidsklasse volgens de WAO? Dan baseren we de mate van voortzetting op deze fictieve klasse.

5. Tijdens de WAO-periode blijft u recht op invaliditeitspensioen houden. Het invaliditeitspensioen eindigt op de laatste WAO-dag. Dit is uiterlijk de dag direct voor de eerste dag van de maand waarin u 65 jaar wordt. Om het recht op invaliditeitspensioen te bepalen, stellen we een kalendermaand op 30 dagen.
6. Het invaliditeitspensioen vult de WAO-uitkering (inclusief vakantietoeslag WAO) aan tot een percentage van het pensioengevend inkomen.
 - a. De hoogte van het uitkeringspercentage is afhankelijk van de arbeidsongeschiktheidsklasse. In de volgende tabel vindt u hiervan een overzicht.

Arbeidsongeschiktheids-klasse	Uitkeringspercentage
80–100%	70%
65–80%	50,75%
55–65%	42%
45–55%	35%
35–45%	28%
25–35%	21%
15–25%	14%

- b. Was u vóór 31 december 2005 vanaf de eerste WAO-dag volledig arbeidsongeschikt? Dan bedraagt het uitkeringspercentage:
 - tijdens het eerste WAO-jaar 90%,
 - tijdens het tweede WAO-jaar 80%, en
 - vanaf het derde WAO-jaar 70%.

Was u op de eerste WAO-dag 58 jaar of ouder? Dan bedraagt het uitkeringspercentage vanaf het tweede WAO-jaar 80%.
 - c. Is er sprake van een fictieve arbeidsongeschiktheidsklasse volgens de WAO? Dan baseren we het uitkeringspercentage op deze fictieve klasse.
 - d. Bent u op of na 1 juli 2007 volledig arbeidsongeschikt? En is er geen sprake van een fictieve arbeidsongeschiktheidsklasse volgens de WAO? Dan berekenen we vanaf dat moment uw invaliditeitspensioen alsof het uitkeringspercentage van uw WAO-uitkering 70% is.
7. Uw invaliditeitspensioen berekenen we vanaf 31 december 2005 op basis van het pensioengevend inkomen zoals is vastgesteld op 30 december 2005. Bij een nieuwe WAO-periode op of na 31 december 2005 leest u ook de beleidsregel in het aanhangsel bij deze bijlage. Uw invaliditeitspensioen baseren we op de gemiddelde deeltijdfactor in het jaar vóór de eerste ziekte dag. Het pensioengevend inkomen kunnen we ieder jaar indexeren volgens de voorwaarden in artikel 11.1 van deze regeling. Wijkt de eventuele indexatie van uw WAO-uitkering (dit is de eventuele indexatie op 1 januari plus de eventuele indexatie op 1 juli van het jaar ervoor) af van onze voorwaardelijke indexatie? Dan leidt dat niet tot verlaging van uw invaliditeitspensioen.
8. Krijgt u een lagere WAO-uitkering doordat de arbeidsongeschiktheidsklasse verandert? Dan passen we de mate van de premievrije voortzetting aan aan de arbeidsongeschiktheidsklasse volgens punt 4. Het invaliditeitspensioen passen we aan aan het WAO-uitkeringspercentage volgens punt 6.

9. Krijgt u een hogere WAO-uitkering doordat de arbeidsongeschiktheidsklasse verandert? Dan passen we de mate van de premievrije voortzetting alleen aan aan de arbeidsongeschiktheidsklasse volgens punt 4 als u bij een werkgever werkt. Het invaliditeitspensioen passen we dan aan aan het WAO-uitkeringspercentage volgens punt 6. Zie voor het pensioengevend inkomen de beleidsregel in het aanhangsel bij deze bijlage.
10. U heeft ons vanaf de eerste WAO-dag gemachtigd om het invaliditeitspensioen tijdens uw dienstbetrekking aan de werkgever uit te betalen. U kunt ons schriftelijk verzoeken het invaliditeitspensioen rechtstreeks aan u uit te betalen.
11. Ontving u op 30 december 2005 een aanvulling op uw WAO-uitkering en invaliditeitspensioen tot een minimumgarantie? Dan behoudt u dit minimum invaliditeitspensioen. Wijzigingen in de arbeidsongeschiktheidsklasse leiden tot evenredige aanpassing van het minimum invaliditeitspensioen. Het minimum invaliditeitspensioen eindigt op de laatste WAO-dag. En uiterlijk op de dag direct voor de eerste dag van de maand waarin u 65 jaar wordt.
12. Ontving u op 31 december 2000 een overhevelingstoeslag door de uitbetaling van het invaliditeitspensioen? Dan heeft u met ingang van 1 januari 2001 recht op een tijdelijke aanvullingstoeslag. De hoogte van de tijdelijke aanvullingstoeslag is op 31 december 2000 vastgesteld op de overhevelingstoeslag die in die maand is uitbetaald. Wijzigingen in de arbeidsongeschiktheidsklasse leiden tot evenredige aanpassing van de aanvulling. De aanvullingstoeslag eindigt op de laatste WAO-dag. En uiterlijk op de dag direct voor de eerste dag van de maand waarin u 65 jaar wordt.
13. Is aan u invaliditeitspensioen toegekend vóór 1 april 1991? En was u op 31 december 1993 voor 80 tot 100% arbeidsongeschikt? Dan heeft u tijdens uw volledige arbeidsongeschiktheid recht op een invaliditeitspensioen. Dit pensioen bedraagt 76,288% van uw pensioengevend inkomen na aftrek van de WAO-uitkering.
14. Ontving u op 31 december 1993 en op 1 januari 1994 een invaliditeitspensioen? Dan heeft u vanaf 1 januari 1994 recht op een verzelfstandigingstoeslag. De verzelfstandigingstoeslag compenseert het verschil op 31 december 1993 tussen het netto pensioeninkomen vóór toepassing van de WAO-uitkering en het netto pensioeninkomen vanaf toepassing van de WAO-uitkering. Wijzigt de arbeidsongeschiktheidsklasse? Dan passen we de toeslag evenredig aan. De verzelfstandigingstoeslag eindigt op de laatste WAO-dag. En uiterlijk op de dag direct voor de eerste dag van de maand waarin u 65 jaar wordt.
15. Ontving u op 31 december 1993 een invaliditeitspensioen? Of had u op dat moment recht op ingegaan herplaatsingswachtgeld? Dan behoudt u uw recht op een invaliditeitspensioen. Dit recht berekenen we over de pensioengeldige tijd tot 1 januari 1994. Dit invaliditeitspensioen noemen we het diensttijdpensioen. Het diensttijdpensioen keren we uit voor zover uw inkomsten uit of in verband met arbeid lager zijn dan uw pensioengevend inkomen. Het diensttijdpensioen eindigt uiterlijk op de dag direct vóór de maand waarin de pensioenrichtleeftijd wordt bereikt.

Artikel 1.6 Krijgt u extra pensioenaanspraken door werkloosheid?

Heeft u recht op een bijdrage van de Stichting FVP? En begint de periode waarover dit recht bestaat vóór 31 december 2005? Dan zetten we deze bijdrage om in extra aanspraken op ouderdompensioen, partnerpensioen en wezenpensioen. Dit doen we nadat we deze bijdrage hebben ontvangen. De omzetting doen we volgens de artikelen 10.1 en 10.4 van deze regeling. Maakt u geen gebruik van het recht op de bijdrage van de Stichting FVP? Dan is dit artikel niet van toepassing.

Artikel 1.7 Pensioenverevening en conversie

Bij scheiding verevenen we het pensioen op grond van de Wet verevening pensioenrechten bij scheiding. Heeft u het tijdelijk overbruggingspensioen opgebouwd tijdens het huwelijk of tijdens een afwijkende periode die u en uw gewezen partner zijn overeengekomen? Dan verevenen we dit tijdelijk overbruggingspensioen ook.

Artikel 1.8 U was deelnemer op 31 december 1996 en op 1 januari 1997: wat geldt voor uw overgangsrecht?

De aanspraken op ouderdomspensioen en partnerpensioen die u tot 1 januari 1997 heeft opgebouwd, hebben we op 1 januari 1997 herberekend op basis van de rekenregels die het bestuur heeft vastgesteld.

Het verschil tussen de opgebouwde pensioenaanspraken volgens de regeling van 31 december 1996 en de aanspraken volgens de regeling 1 januari 1997 hebben we als extra pensioenaanspraken ingekocht. De extra aanspraak op ouderdomspensioen is afhankelijk van uw burgerlijke staat.

Heeft er volgens de regeling zoals deze op 30 december 2005 luidt, geen herberekening plaatsgevonden op basis van één pensioenlijn? Dan hebben we de extra voorwaardelijke pensioenaanspraken op 30 december 2005 omgezet in extra onvoorwaardelijk pensioenaanspraken. Deze maken vanaf 31 december 2005 onderdeel uit van de pensioenaanspraken zoals we vermelden in artikel 1.2 punt 1 van deze bijlage. De omzetting vindt niet plaats wanneer u schriftelijk heeft meegedeeld niet in te stemmen met de omzetting. Dit heeft u gedaan binnen zes weken nadat deze omzetting aan u is meegedeeld.

Artikel 1.9 Was u ook deelnemer vóór 1 januari 1997? Dan geldt het volgende.

1. Het recht op de algemeen pensioentoeslag, de samenlooptoeslag en de cumulatietoeslag blijft gehandhaafd onder de voorwaarden volgens de regeling zoals deze op 30 december 2005 luidt. Hetzelfde geldt voor de hoogte van de toeslagen. Het recht en de hoogte stellen we op basis van de volgende punten vast.

Ook bij waardeoverdracht die plaatsvindt op of na 1 januari 2008 stellen we het recht op en de hoogte van de toeslagen op basis van de volgende punten vast. Dit doen we op basis van de omstandigheden die voor u bij einde deelneming gelden in plaats van de omstandigheden die voor u zouden gelden (op zijn vroegst) op de eerste dag van de maand waarin u 65 jaar wordt. Stemt u schriftelijk in met de waardeoverdracht, dan vervallen ook deze toeslagen. Stemt u niet schriftelijk in met de waardeoverdracht, dan stellen we het recht op en de hoogte van de toeslagen opnieuw vast (op zijn vroegst) op de eerste dag van de maand waarin u 65 jaar wordt

2. De algemeen pensioentoeslag kennen we toe over tijd waarvoor u door vrijwillige premiebetaling aanspraak op AOW heeft verkregen. Ook heeft u over deze tijd ouderdomspensioen opgebouwd. De algemeen pensioentoeslag kennen we ook toe over tijd waarover u wel ouderdomspensioen, maar geen aanspraak op AOW heeft opgebouwd. Wanneer uw partner tijd heeft waarover door vrijwillige premiebetaling aanspraak op AOW is verkregen of waarover geen aanspraak op AOW is verkregen, maar u over deze tijd wel ouderdomspensioen heeft opgebouwd, dan kennen we u een algemeen pensioentoeslag toe. Na uw overlijden kennen wij uw partner een algemeen

pensioentoeslag toe wanneer hij of zij recht heeft op partnerpensioen en de tijd waarover partnerpensioen is opgebouwd samenvalt met tijd waarover uw partner door vrijwillige premiebetaling aanspraak op AOW heeft verkregen of waarover hij of zij geen aanspraak op AOW heeft verkregen.

De toeslag bedraagt:

- toeslag-a geldt per partner, voor elk pensioengeldig jaar gelegen vóór 1 januari 1986 dat de gepensioneerde of zijn partner niet of vrijwillig verzekerd was op grond van de AOW;

- toeslag-b voor als u of, na uw overlijden uw partner, voor de toepassing van de AOW als ongehuwd wordt beschouwd voor elk pensioengeldig jaar gelegen vóór 1 januari 1986 dat u of, na uw overlijden, uw partner niet of vrijwillig was verzekerd op grond van de AOW.

De toeslag-a en toeslag-b per pensioengeldig jaar vindt u in het aanhangsel bij deze bijlage.

De algemeen pensioentoeslag gaat op zijn vroegst in op de eerste dag van de maand waarin u, of na uw overlijden uw partner, de AOW-gerechtigde leeftijd bereikt.

3. De samenlooptoeslag kennen we toe wanneer u en/of uw partner recht heeft op enig pensioen waarbij sprake is van een vermindering in verband met het recht op AOW of Anw, de pensioengeldige tijd van de hiervoor bedoelde pensioenen samenvalt en deze pensioengeldige tijd is gelegen vóór 1 januari 1986.

De samenlooptoeslag bedraagt voor elk samenvallend jaar:

- toeslag-a voor een gehuwde of erkend samenwonende man;
- toeslag-b indien sprake is van vermindering op pensioen in verband met Anw;
- toeslag-c in alle overige situaties.

De toeslag-a, toeslag-b en toeslag-c per samenvallend jaar vindt u in het aanhangsel bij deze bijlage.

De samenlooptoeslag wegens samenvallende tijd met een ouderdomspensioen gaat op zijn vroegst in op de eerste dag van de maand waarin u, of na uw overlijden uw partner, 65 jaar wordt. Behalve wanneer het samenloop van uw pensioen met het pensioen van uw partner betreft. Dan gaat de samenlooptoeslag op zijn vroegst in op de eerste dag van de maand waarin zowel u als uw partner de 65 jaar heeft bereikt. De samenlooptoeslag wegens samenvallende tijd van twee partnerpensioenen gaat in op de dag waarop sprake is van samenloop.

4. De cumulatietoeslag kennen we toe wanneer u voor de toepassing van de AOW als gehuwd wordt aangemerkt en uw partner recht heeft op een ouderdomspensioen waarbij sprake is van vermindering in verband met het recht op AOW, de pensioengeldige tijd voor de berekening van het ouderdomspensioen van uw partner geheel of gedeeltelijk samenvalt met de pensioengeldige tijd, gelegen vanaf 1 januari 1986 tot 1 januari 1997, voor de berekening van uw ouderdomspensioen. De cumulatietoeslag geldt voor elk samenvallend jaar. De toeslag per samenvallend jaar vindt u in het aanhangsel bij deze bijlage.

De cumulatietoeslag gaat op zijn vroegst in op de eerste dag van de maand waarin zowel u als uw partner de 65 jaar heeft bereikt.

5. U vraagt de toeslag schriftelijk aan. De hoogte van de toeslag stellen we bij de toekenning eenmalig vast. De toeslag kan daarna alleen nog wijzigen of eindigen door wijziging van de burgerlijke staat. Het bestuur kan ieder jaar besluiten de toegekende toeslag te indexeren. Dit doen we volgens de voorwaarden in artikel 11.1 van deze regeling.

De toeslagbedragen die we noemen in het overzicht in deze bijlage kunnen ook ieder jaar door het bestuur worden geïndexeerd. Ook voor die indexatie gelden de voorwaarden in artikel 11.1 van deze regeling.

AANHANGSEL BIJ BIJLAGE A

Cijfers en bedragen

Artikel		Bedrag per jaar per 01-01-2013
1.12 punt 2	Algemeen pensioentoeslag - toeslag-a - toeslag-b	€ 145,48 € 203,55
1.12 punt 3	Samenlooptoeslag - toeslag-a - toeslag-b - toeslag-c	€ 145,48 € 99,38 € 101,76
1.12 punt 4	Cumulatietoeslag	€ 108,30

Schema bij artikel 1.3 punt 4 Wat geldt voor de eenmalig vastgestelde pensioenaanspraken op 30 december 2005?

Afkkoopfactoren bij artikel 9.2 (einde deelneming) per € pensioen							
Leeftijd op datum afkoop	Ouderdomspensioen met pensioenleeftijd 62 of 61		TOP met pensioenleeftijd 62 of 61		Ongehuwden -pensioen	Partner- pensioen	Tijdelijk partner- pensioen
	62	61	62	61			
20	2,964	3,155	0,529	0,720	0,208	0,526	0,080
21	3,080	3,279	0,550	0,748	0,217	0,550	0,084
22	3,202	3,408	0,571	0,778	0,226	0,575	0,090
23	3,328	3,542	0,594	0,809	0,235	0,602	0,095
24	3,458	3,682	0,617	0,841	0,245	0,629	0,101
25	3,593	3,826	0,642	0,874	0,255	0,658	0,106
26	3,734	3,976	0,667	0,909	0,266	0,688	0,112
27	3,880	4,131	0,693	0,945	0,277	0,719	0,118
28	4,032	4,293	0,721	0,982	0,289	0,751	0,124
29	4,189	4,460	0,749	1,021	0,301	0,785	0,130
30	4,352	4,634	0,779	1,061	0,314	0,820	0,136
31	4,522	4,815	0,810	1,103	0,327	0,856	0,142
32	4,697	5,002	0,842	1,146	0,341	0,894	0,148

Afkoopfactoren bij artikel 9.2 (einde deelneming) per € pensioen							
Leeftijd op datum afkoop	Ouderdomspensioen met pensioenleeftijd 62 of 61		TOP met pensioenleeftijd 62 of 61		Ongehuwden -pensioen	Partner-pensioen	Tijdelijk partner-pensioen
	62	61	62	61			
33	4,880	5,197	0,875	1,192	0,355	0,934	0,154
34	5,069	5,398	0,909	1,239	0,370	0,975	0,160
35	5,265	5,607	0,945	1,288	0,386	1,018	0,167
36	5,468	5,824	0,982	1,338	0,403	1,063	0,173
37	5,679	6,049	1,021	1,391	0,420	1,110	0,179
38	5,898	6,283	1,061	1,446	0,438	1,158	0,185
39	6,125	6,525	1,103	1,504	0,457	1,208	0,190
40	6,361	6,777	1,147	1,563	0,477	1,260	0,195
41	6,605	7,038	1,192	1,625	0,497	1,314	0,201
42	6,859	7,309	1,240	1,689	0,519	1,371	0,206
43	7,122	7,589	1,289	1,756	0,542	1,430	0,211
44	7,394	7,880	1,340	1,826	0,565	1,493	0,216
45	7,677	8,182	1,393	1,899	0,590	1,557	0,221
46	7,970	8,496	1,448	1,974	0,617	1,624	0,225
47	8,276	8,823	1,506	2,053	0,644	1,692	0,228
48	8,593	9,162	1,567	2,136	0,673	1,762	0,230
49	8,924	9,516	1,630	2,222	0,704	1,832	0,230
50	9,268	9,885	1,696	2,312	0,736	1,903	0,227
51	9,627	10,269	1,765	2,407	0,771	1,975	0,223
52	10,002	10,670	1,838	2,506	0,807	2,049	0,218
53	10,391	11,087	1,914	2,610	0,846	2,124	0,211
54	10,798	11,523	1,993	2,719	0,886	2,200	0,203
55	11,222	11,978	2,077	2,833	0,930	2,278	0,193
56	11,665	12,453	2,165	2,953	0,975	2,358	0,182
57	12,128	12,950	2,257	3,079	1,024	2,440	0,170
58	12,614	13,472	2,354	3,212	1,075	2,522	0,156
59	13,124	14,020	2,457	3,353	1,130	2,604	0,140
60	13,661	14,597	2,566	3,502	1,189	2,687	0,123
61	14,225	15,204	2,682	3,660	1,251	2,771	0,106
62	14,819		2,804		1,317	2,858	0,089
63					1,389	2,944	0,072
64					1,465	3,032	0,055
65					1,546	3,111	0,039

Afkoopfactoren bij artikel 9.3 (na overlijden) per € pensioen					
Leeftijd partner op datum afkoop	Partner-pensioen	Leeftijd partner op datum afkoop	Partner-pensioen	Leeftijd kind op datum afkoop	Wezen-pensioen
20	23,474	66	14,038	1	13,862
21	23,393	67	13,649	2	13,397
22	23,308	68	13,248	3	12,913
23	23,219	69	12,835	4	12,409
24	23,126	70	12,410	5	11,885
25	23,028	71	11,977	6	11,341
26	22,926	72	11,537	7	10,774
27	22,820	73	11,090	8	10,185
28	22,710	74	10,637	9	9,573
29	22,595	75	10,181	10	8,936
30	22,477	76	9,723	11	8,273
31	22,353	77	9,259	12	7,584
32	22,224	78	8,796	13	6,867
33	22,090	79	8,335	14	6,122
34	21,950	80	7,879	15	5,347
35	21,805	81	7,434	16	4,541
36	21,653	82	6,996	17	3,703
37	21,496	83	6,566	18	2,831
38	21,333	84	6,152	19	1,924
39	21,164	85	5,751	20	0,981
40	20,988	86	5,365	21	0,000
41	20,807	87	4,995		
42	20,619	88	4,644		
43	20,425	89	4,317		
44	20,225	90	4,008		
45	20,018	91	3,711		
46	19,805	92	3,434		
47	19,586	93	3,185		
48	19,361	94	2,953		
49	19,130	95	2,725		
50	18,894	96	2,519		
51	18,653	97	2,330		
52	18,404	98	2,164		
53	18,149	99	2,013		
54	17,886	100	1,874		
55	17,614	101	1,763		
56	17,333	102	1,658		
57	17,043	103	1,560		
58	16,747	104	1,467		
59	16,443	105	1,380		
60	16,131	106	1,299		
61	15,810	107	1,223		
62	15,479	108	1,151		
63	15,138	109	1,085		
64	14,784	110	1,023		
65	14,417				

**Beleidsregel bij artikel 1.5 punt 4, 7 en 9 Wat geldt voor pensioenopbouw en
invaliditeitspensioen bij arbeidsongeschiktheid?****1. Garantie pensioengevend inkomen**

De WAO kent in de volgende situaties een garantie voor de vaststelling het dagloon:

- bij toename van arbeidsongeschiktheid;
- bij opnieuw arbeidsongeschikt worden binnen vier weken na eerdere beëindiging van de WAO-uitkering;
- bij opnieuw arbeidsongeschikt worden binnen vijf jaar na eerdere beëindiging van de WAO-uitkering wegens dezelfde oorzaak als de eerdere arbeidsongeschiktheid;
- bij opnieuw arbeidsongeschikt worden binnen vijf jaar na eerdere beëindiging van de WAO-uitkering indien op de einddatum 45 jaar of ouder.

Bij toename, heropening en toekenning (na eerdere intrekking) stelt het UWV het dagloon vast op basis van het nieuwe inkomen. Het UWV vergelijkt het nieuwe dagloon vervolgens met het (geïndexeerde)

dagloon zoals dat gold voor de laatste WAO-uitkering. De nieuwe (of verhoogde) WAO-uitkering wordt uiteindelijk gebaseerd op het hoogste dagloon.

Uit de WAO-beschikking en de bijbehorende berekening van het dagloon blijkt of het UWV rekening houdt met één van bovenstaande garantiebepalingen. In deze situatie maken we een vergelijking tussen het oude pensioengevend inkomen (= op de dag vóór verhoging of op de einddatum van de vorige arbeidsongeschiktheidsperiode) en het nieuwe pensioengevend inkomen (= op dag van verhoging of toekenning). Het verhoogde of nieuwe invaliditeitspensioen baseren we vervolgens op het hoogste pensioengevend inkomen. Dit geldt ook voor de pensioenopbouw.

2. Onvolledig jaar voor vaststelling inkomen

Is het inkomen niet over een vol kalenderjaar vast te stellen wegens korte deelneming van de werknemer? Dan rekenen we het inkomen om op jaarbasis.

BIJLAGE B: U BENT OP OF NA 30 DECEMBER 2005 DEELNEMER. EN U BENT GEBOREN VOOR 1 JANUARI 1950: WAT GELDT VOOR UW AANVULLEND RECHT?**Artikel 1.1 Wat geldt voor de bepalingen in deze bijlage?**

1. De bepalingen in deze bijlage maken een vast onderdeel uit van deze regeling.
2. Bent u op of na 30 december 2005 deelnemer aan de pensioenregeling? En bent u geboren vóór 1 januari 1950? Dan gelden deze bepalingen in de plaats van wat we in deze regeling over dezelfde onderwerpen hebben opgenomen. Het gaat hierbij om de deelnemers die we noemen in artikel 16.3 van deze regeling.
3. Voor het overige gelden de artikelen uit deze regeling.
4. Als we hierna spreken over 'deze regeling', dan bedoelen we de hoofdstukken 1 tot en met 16. Daarbij horen de cijfers en bedragen in bijlage 1 en de beleidsregels in bijlage 2. Als we hierna spreken over 'deze bijlage', dan bedoelen we de artikelen in bijlage B. Als we in deze bijlage verwijzen naar bepalingen in deze regeling, dan moet u daar waar '65 jaar' staat 'de pensioenrichtleeftijd' lezen.

Artikel 1.2 U bent deelnemer op of na 30 december 2005: wat geldt voor uw aanvullend recht?

1. We stellen het recht op de onderstaande pensioenaanspraken vast volgens de bepalingen in artikel 1.3 en verder van deze bijlage. Dit geldt ook voor de berekening van de aanspraak en de ingangsdata. Dit doen we voor de volgende pensioenaanspraken:
 - a. het ouderdomspensioen;
 - b. het tijdelijk overbruggingspensioen;
 - c. het (tijdelijk) partnerpensioen,
 - d. het (tijdelijk) bijzonder partnerpensioen, en
 - e. de eventuele aanvullingen op grond van de prepensioenregeling.
2. U ontvangt in 2006 eenmalig een opgave van de waarde van de pensioenaanspraken die u heeft opgebouwd tot 31 december 2005. U kunt de opgebouwde pensioenaanspraken echter alleen afkopen in de situaties die wij beschrijven in hoofdstuk 9. Daar waar '65 jaar' staat, moet u dan 'de pensioenrichtleeftijd' lezen. De afkoopfactoren die we hierbij ook gebruiken, leest u in het aanhangsel bij deze bijlage. De waarde van de opgebouwde pensioenaanspraken kunt u niet benutten voor een levensloopregeling.

Artikel 1.3 Wanneer bent u ook deelnemer?

1. In aanvulling op artikel 2.2 van deze regeling beschouwen we u vanaf 31 december 2005 gedurende de volgende perioden ook als deelnemer.
 - a. u ontvangt aansluitend op uw arbeidsovereenkomst een VUT-uitkering, of
 - b. u ontvangt een WAO-uitkering en heeft recht op een invaliditeitspensioen, of
 - c. u ontvangt een WIA-uitkering en heeft recht op een invaliditeitspensioen.
2. Verricht een persoon of groep geen arbeid meer bij een werkgever volgens een regeling die de werkgever en de vakverenigingen zijn overeengekomen? Dan kan het bestuur bepalen dat deze persoon of groep wel deelnemer blijft. Dit kan alleen als fiscale regelgeving dit toestaat. Het bestuur kan hieraan nadere voorwaarden stellen. Zetten we de deelneming op grond van deze bepaling voort? En verricht de deelnemer tijdens deze voortzetting bij een werkgever arbeid in dienstbetrekking? Dan kan hij voor de nieuwe dienstbetrekking worden uitgesloten van deelneming wanneer dit onderdeel van de overeengekomen regeling is.

Artikel 1.4 Krijgt u extra pensioenaanspraken door werkloosheid?

Bent u werkloos? En heeft u daardoor recht op een bijdrage in uw pensioenopbouw van de Stichting FVP? Dan zetten we deze bijdrage om in extra aanspraken op ouderdomspensioen, tijdelijk overbruggingspensioen, (tijdelijk) partnerpensioen en wezenpensioen. Dit doen we nadat we deze bijdrage hebben ontvangen. De omzetting doen we volgens de artikelen 10.1 en 10.4 van deze regeling. Maakt u geen gebruik van het recht op de bijdrage van de Stichting FVP? Dan is dit artikel niet van toepassing.

Zetten wij uw deelneming voort volgens een ontslagregeling die u met de werkgever hebt afgesproken? Dan gebruiken we de FVP-bijdrage voor gehele of gedeeltelijke financiering van de voortzetting van de deelneming.

Artikel 1.5 Wat is uw pensioengevend inkomen?

1. Uw pensioengevend inkomen onderscheiden we in een vast en een variabel deel. Dit is anders dan artikel 3.3 van deze regeling. De inkomensbestanddelen die pensioengevend zijn, vindt u in het aanhangsel bij deze regeling.
2. Vermindert het vaste en het variabele inkomen door ziekte? Dan baseren we het vaste en het variabele deel van het pensioengevend inkomen op het verlaagde vaste en variabele inkomen. Dit doen we vanaf het moment van vermindering.
3. Stijgt uw vaste inkomen? Dan is dit niet pensioengevend vanaf 1 januari van het jaar waarin u 56 jaar bent geworden.
4. U kunt ons schriftelijk vragen de beperking die we noemen in punt 3 buiten toepassing te laten. Dit doet u uiterlijk twee maanden na een verhoging van het vaste inkomen. Alleen voorzover de verhoging maximaal 2% boven de CBS-loonindex is, kan de beperking buiten toepassing blijven.
5. Treedt u op of na 31 december 2005 in dienst? Dan stellen we het vaste deel van het pensioengevend inkomen vast op het vaste inkomen dat u bij aanvang van de dienstbetrekking heeft.

Artikel 1.6 Wij heffen premie over uw inkomen

We heffen de pensioenpremies iedere maand over het vaste en het variabele deel van uw pensioengevend inkomen. Dit bedrag verminderen we met de franchise. Deze franchise is het deel van uw pensioengevend inkomen waarover u geen premie betaalt. Het franchisebedrag voor de premie leest u in het aanhangsel bij deze bijlage. De franchise voor de premie is een andere franchise dan voor uw pensioengrondslag (zie artikel 1.13 van deze bijlage).

In afwijking van artikel 12.1 punt 1 van deze regeling eindigt de premiebetaling eerder dan de dag waarop uw deelneming eindigt wanneer u de pensioenrichtleeftijd bereikt. De premiebetaling eindigt dan op de dag direct voor de eerste dag van de maand waarin u de pensioenrichtleeftijd bereikt.

Artikel 1.7 Wat geldt voor premievrijstelling tijdens arbeidsongeschiktheid?

1. In aanvulling op artikel 12.3 van deze regeling is er ook recht op premievrijstelling wanneer uw recht op de WAO-/WIA-uitkering is ingegaan tijdens uw dienstbetrekking bij de werkgever. Over de meegetelde tijd als bedoeld in artikel 1.11 van deze bijlage bent u geen premie verschuldigd.
2. We verlenen premievrijstelling vanaf de dag waarop uw recht op een WAO-/WIA-uitkering is ingegaan.

Artikel 1.8 Wat is de pensioengeldige tijd?

1. Pensioengeldige tijd is de tijd die u als deelnemer heeft doorgebracht vanaf 1 januari 1997. Deze tijd vullen we aan met de vastgestelde tijd die voortvloeit uit de herberekening zoals we bedoelen in artikel 1.37 van deze bijlage.
2. De pensioengeldige tijd drukken we uit in jaren of gedeelten daarvan. We stellen een maand op 30 dagen en een jaar op 360 dagen.

Artikel 1.9 U werkt in deeltijd

1. Werkt u in deeltijd? Dan nemen we de deeltijdfactor mee voor de vaststelling van de pensioengeldige tijd.
2. In aanvulling op artikel 2.6 van deze regeling kunt u uw deelneming na een verlaging van de deeltijdfactor wegens demotie voortzetten op basis van de deeltijdfactor direct voor demotie.

Artikel 1.10 Wat is uw pensioengeldige tijd tijdens VUT?

1. Heeft u een VUT-uitkering? Dan bouwt u over de uitkeringsperiode pensioengeldige tijd op. Het bestuur stelt deze tijd vast.
2. Het bestuur kan een nadere regeling vaststellen voor bepaalde groepen gewezen werknemers.

Artikel 1.11 Wat is uw pensioengeldige tijd tijdens arbeidsongeschiktheid?

1. Krijgt u tijdens uw dienstbetrekking bij uw werkgever recht op een WAO-/WIA-uitkering? Dan telt de tijd waarover dit recht bestaat mee als pensioengeldige tijd. Dit telt mee tot uiterlijk de eerste dag van de maand waarin u de pensioenrichtleeftijd bereikt.
2. De pensioengeldige tijd die we bedoelen in punt 1 telt mee volgens de onderstaande tabellen. Het vaste deel van het pensioengevend inkomen is dat van december vóór de eerste WAO-dag. Leest u ook de beleidsregel in het aanhangsel bij deze bijlage. Ook houden we rekening met de gemiddelde deeltijdfactor in het jaar vóór de eerste ziektedag.

Het pensioengevend inkomen voor de WIA wordt vastgesteld volgens het bepaalde in de Beleidsregel bij artikel 3.3 van deze regeling.

Arbeidsongeschiktheids-klasse WAO	Meetellende tijd voor
80% of meer	100%
65–80%	80%
55–65%	60%
45–55%	50%
35–45%	40%
25–35%	30%
15–25%	20%

Arbeidsongeschiktheidsklasse WIA	% mate van arbeidsongeschiktheid
80% of meer	100%
65-80%	80%
55-65%	60%
45-55%	50%
35-45%	40%

3. Bij de bepaling van de arbeidsongeschiktheidsklasse in punt 2 houden we rekening met een fictieve indeling volgens de WAO. Dit doen we met terugwerkende kracht tot 1 januari 1994.
4. Krijgt u een lagere WAO-/WIA-uitkering doordat de arbeidsongeschiktheidsklasse verandert? Dan passen we de pensioengeldige tijd aan, aan de arbeidsongeschiktheidsklasse volgens punt 2 van dit artikel.
5. Krijgt u een hogere WAO-/WIA-uitkering doordat de arbeidsongeschiktheidsklasse verandert? Dan passen we de pensioengeldige tijd alleen aan aan de arbeidsongeschiktheidsklasse volgens punt 2 als u bij een werkgever werkt. Leest u voor het vaste deel van het pensioengevend inkomen ook de beleidsregel in het aanhangsel bij deze bijlage.

Artikel 1.12 Wat is uw pensioenrichtleeftijd?

1. De pensioenrichtleeftijd is 62 jaar. Onder voorwaarden kan voor u een andere pensioenrichtleeftijd gelden. Hierover leest u meer in de volgende punten.
2. In de volgende situaties geldt een pensioenrichtleeftijd van 61 jaar:
 - a. Wanneer u op 31 december 1998 en op 1 januari 1999 in dienst was bij een werkgever die hoort tot het voormalig compartiment Railvervoer. Welke werkgevers dit zijn, leest u in het aanhangsel bij deze bijlage.
 - b. Bent u uit dienst getreden bij de werkgever zoals we bedoelen in punt 2a en bent u vervolgens in dienst getreden bij een andere werkgever? U houdt bij de nieuwe werkgever pensioenrichtleeftijd 61 als u binnen één jaar na uitdiensttreding in dienst treedt bij de werkgever die op 1 januari 1999 hoort tot het voormalig compartiment Railvervoer. U houdt ook pensioenrichtleeftijd 61 wanneer u binnen één jaar na uitdiensttreding in dienst treedt bij een werkgever die het bestuur beschouwt als rechtsopvolger van deze werkgever. Dit geldt niet als u uw ouderdomspensioen eerder heeft laten ingaan dan uw pensioenrichtleeftijd van 61 jaar en u daarna opnieuw in dienst treedt.
3. In de volgende situaties geldt een pensioenrichtleeftijd van 65 jaar:
 - a. Wanneer u vóór 1 januari 1999 uit dienst bent getreden bij een werkgever die hoort tot het voormalige compartiment Railvervoer;
 - b. Wanneer u vóór 1 januari 2002 uit dienst bent getreden bij een werkgever die hoort tot het voormalig compartiment Railinfrastructuur en u bij deze werkgever prepensioen heeft opgebouwd. Ontvangt u aansluitend op uitdiensttreding een VUT-uitkering of wordt uw pensioenopbouw voortgezet via de Stichting FVP? Dan heeft u ook pensioenrichtleeftijd 65. Welke werkgevers horen tot het voormalig compartiment Railinfrastructuur leest u in het aanhangsel bij deze bijlage;
 - c. Wanneer u in dienst treedt bij een werkgever waarvan het bestuur heeft bepaald dat de deelnemers worden uitgezonderd van een pensioenrichtleeftijd vóór 65 jaar. De reden hiervoor is dat er op 1 januari 1999 voor deze onderneming een vergelijkbare regeling geldt. En er na 1 januari 1999 geen ontheffing van deelneming aan de verplichte regeling kan worden verkregen.
4. Was u op 1 januari 1999 in dienst van een werkgever die hoort tot het voormalig compartiment Railvervoer? En heeft u op deze datum de leeftijd van 61 jaar bereikt? Dan geldt als pensioenrichtleeftijd de leeftijd die u op 1 januari 1999 had.

Artikel 1.13 Wat is een pensioenlijn, pensioengrondslag en franchise?

1. Een pensioenlijn is de tijd die u heeft doorgebracht als deelnemer waarover wij pensioen berekenen naar dezelfde pensioengrondslag.
2. De pensioengrondslag berekenen we door het vaste deel van het pensioengevend inkomen van december van het vorige kalenderjaar te verminderen met de franchise. Dit vaste deel herleiden we tot een jaarbedrag. Dit jaarbedrag noemen we de pensioengrondslag.

- a. Werkt u in deeltijd? Dan herleiden we het vaste deel van het pensioengevend inkomen tot een inkomen bij volledige werktijd.
 - b. Kunnen we geen pensioengrondslag over een vorig kalenderjaar vaststellen? Dan berekenen we de pensioengrondslag door het vaste deel van het pensioengevend inkomen bij aanvang van de dienstbetrekking te verminderen met de franchise. Dit herleiden we tot een jaarbedrag; dat is dan de pensioengrondslag.
3. De franchise is het gedeelte van het pensioengevend inkomen waarover we geen pensioen berekenen. Het bestuur stelt de franchise vast. Dit franchisebedrag leest u in het aanhangsel bij deze bijlage.
 4. Uw ouderdomspensioen bestaat voor het vaste deel uit een pensioen op eindloonbasis. Voor het variabele deel bestaat dit uit een pensioen op opbouwbasis.
 5. Neemt of krijgt u ontslag? Dan wijzigen we de pensioengrondslag op de datum van dat ontslag. We passen de pensioengrondslag dan aan wanneer het bestuur voor dat jaar heeft besloten tot een indexatie volgens artikel 11.1 van deze regeling.

Artikel 1.14 Wat zijn afzonderlijke pensioenlijnen?

1. Afzonderlijke pensioenlijnen zijn:
 - a. de pensioengeldige tijd na 31 december 1996 met een onderbreking van een jaar of langer;
 - b. de pensioengeldige tijd na 31 december 1996 met een onderbreking van minder dan een jaar, terwijl tijdens dit jaar een andere pensioenrichtleeftijd geldt volgens artikel 1.12 van deze bijlage;
 - c. de pensioengeldige tijd waarvan de pensioengrondslag is verlaagd ten opzichte van de pensioengrondslag over het voorafgaande kalenderjaar.
2. Is er sprake van een afzonderlijke pensioenlijn volgens punt 1? Dan berekenen we de pensioenaanspraken volgens hoofdstuk 10 op basis van één pensioenlijn. Behalve als u ons schriftelijk laat weten dat u niet instemt met de herberekening. Dit laat u ons binnen zes weken weten, gerekend vanaf de datum van de beslissing.
3. Liepen er meerdere pensioenlijnen samen? En bestaat er op het moment dat deze situatie eindigt één pensioenlijn? Dan berekenen we de pensioenaanspraken volgens hoofdstuk 10 van deze regeling op basis van één pensioenlijn. Behalve als u ons schriftelijk laat weten dat u niet instemt met de herberekening. Dit laat u ons binnen zes weken weten, gerekend vanaf de datum van de beslissing.

Artikel 1.15 Hoe bouwt u ouderdomspensioen op eindloonbasis op?

1. Uw ouderdomspensioen op eindloonbasis bedraagt 1,75% van de pensioengrondslag. Dit percentage geldt voor elk jaar dat meetelt voor de berekening van dat pensioen. Of voor elk gedeelte van dat jaar. U bouwt ouderdomspensioen op tot uiterlijk de eerste dag van de maand waarin u de pensioenrichtleeftijd bereikt.
2. Berekenen we uw ouderdomspensioen over meer dan één pensioenlijn? Dan doen we dit voor elke pensioenlijn afzonderlijk.

Artikel 1.16 Hoe bouwt u ouderdomspensioen op opbouwbasis op?

1. Uw ouderdomspensioen op opbouwbasis bedraagt 1,75% van het maandelijks opgebouwde variabel deel van het pensioengevend inkomen. Dit is het deel zoals we bedoelen in artikel 1.5. U bouwt ouderdomspensioen op tot uiterlijk de eerste dag van de maand waarin u de pensioenrichtleeftijd bereikt.

2. Eindigt uw dienstbetrekking door pensionering, overlijden of ontslag? Dan baseren we de opbouw van het variabele deel van het pensioengevend inkomen in dat jaar per maand op 1/12 deel van het variabele deel van het pensioengevend inkomen van het voorgaande kalenderjaar. Voorwaarde hierbij is dat u een dienstbetrekking had met variabele inkomsten op het moment van pensionering, overlijden of ontslag.
3. Telt de tijd tijdens uw WAO-/WIA-uitkering mee als pensioengeldige tijd? Dan tellen we het variabele deel van uw pensioengevend inkomen mee als variabel pensioengevend inkomen. Het gaat om het variabele deel van uw pensioengevend inkomen dat u gemiddeld genoot in het kalenderjaar voorafgaand aan uw eerste ziekte­dag tot de maand waarin u de pensioenrichtleeftijd bereikt. Leest u ook de beleidsregel in het aanhangsel bij deze bijlage. Het variabel deel van uw pensioengevend inkomen telt mee volgens de onderstaande tabel.

Arbeidsongeschiktheids­klasse WAO	Meetellend variabel pensioen­gevend inkomen voor
80% of meer	100%
65–80%	80%
55–65%	60%
45–55%	50%
35–45%	40%
25–35%	30%
15–25%	20%

Arbeidsongeschiktheidsklasse WIA	% mate van arbeidsongeschiktheid
80% of meer	100%
65-80%	80%
55-65%	60%
45-55%	50%
35-45%	40%

4. Bij het bepalen van de arbeidsongeschiktheidsklasse houden we voor de WAO rekening met een fictieve indeling volgens de WAO.
5. Telt de tijd tijdens uw VUT-uitkering mee als pensioengeldige tijd? Dan tellen we het variabele deel van het pensioengevend inkomen voor de helft mee als variabel pensioengevend inkomen. Het gaat om het variabele deel van het pensioengevend inkomen dat u gemiddeld genoot in het kalenderjaar voorafgaand aan de ontslagdatum tot de maand waarin u de pensioenrichtleeftijd bereikt.

Artikel 1.17 Wat is de hoogte van het ouderdomspensioen?

Het ouderdomspensioen bedraagt jaarlijks de som van de bedragen die we over de pensioenlijnen berekenen. Dit zijn de bedragen op eindloonbasis vermeerderd met het ouderdomspensioen op opbouw­basis.

Artikel 1.18 Wat is het tijdelijk overbruggingspensioen?

1. Ligt uw pensioenrichtleeftijd voor 65 jaar? Dan bouwt u een tijdelijk overbruggingspensioen op. Hiermee kunt u de periode van de pensioenrichtleeftijd tot aan de maand waarin u 65 wordt overbruggen. Dit tijdelijk overbruggingspensioen noemen we hierna TOP.
2. Wilt u de ingangsdatum van het ouderdomspensioen vervroegen of uitstellen? Dan vervroegen of stellen we de ingangsdatum van het TOP ook uit. Dit doen we tot de geplande ingangsdatum van het ouderdomspensioen. Het bestuur stelt hiervoor rekenregels vast. Deze rekenregels leest u in

het aanhangsel bij deze bijlage.

3. Het TOP eindigt op de dag direct voor de eerste dag van de maand waarin u 65 jaar wordt.
4. U bouwt per pensioenjaar 2,5% aan TOP op. Het TOP maximeren we op een bedrag dat het bestuur vaststelt. Dit maximumbedrag leest u in het aanhangsel bij deze bijlage.

Artikel 1.19 Hoe hoog is uw TOP-garantie?

1. Bent u geboren vóór 1 januari 1938? Dan heeft u recht op een TOP van tenminste 100% van het maximum TOP.
Bent u geboren in 1938? Dan heeft u recht op een TOP van tenminste 97,5% van het maximum TOP.
Voor ieder volgend geboortejaar stellen we een garantie vast die 2,5% lager ligt dan de garantie in het voorafgaande jaar. Dit leest u in het aanhangsel bij deze bijlage.

Bovenstaande geldt alleen als u:

- a. zowel op 31 december 1998 als op 1 januari 1999 in dienst was bij een werkgever die hoort tot het voormalig compartiment Railvervoer, en
 - b. aansluitend aan de deelneming op 61-jarige leeftijd uw ouderdomspensioen laat ingaan, en
 - c. gedurende minimaal tien jaar direct vóór de ingangsdatum van uw ouderdomspensioen onafgebroken deelnemer bent geweest.
2. Eindigt uw deelneming eerder dan de maand waarin u 61 jaar wordt? Dan korten we de garantie met 2,5% voor elk jaar dat uw deelneming eerder eindigt dan de maand waarin u 61 jaar wordt. Is sprake van een gedeelte van een jaar? Dan herrekenen we dit naar maanden. Dit geldt in afwijking van punt 1b.
 3. Bent u niet minimaal tien jaar onafgebroken deelnemer geweest direct vóór de ingangsdatum van uw ouderdomspensioen? Dan stellen we de garantie vast naar evenredigheid van het aantal volle jaren dat u deelnam ten opzichte van tien jaar. Dit geldt in afwijking van punt 1c.
 4. Werkt u in deeltijd? Dan stellen we de garantie vast door het percentage te vermenigvuldigen met de gemiddelde deeltijdfactor. Dit gemiddelde berekenen we vanaf het moment dat u deelnam tot de ingangsdatum van uw ouderdomspensioen. De aanvangsdatum kan daarbij niet eerder zijn dan 1 januari 1986.

Artikel 1.20 Vermindering ouderdomspensioen en TOP met wettelijke uitkeringen en eventueel invaliditeitspensioen

1. Bent u volledig arbeidsongeschikt? Dan kunt u uw pensioen niet vervroegen of uitstellen.
2. Bent u gedeeltelijk arbeidsongeschikt? Dan kunt u een deel van uw pensioen en tijdelijk overbruggingspensioen vervroegen of uitstellen. Dit geldt alleen voor het deel dat overeenkomt met het inkomen dat u geacht wordt te verdienen met uw restcapaciteit. Uw restcapaciteit is gebaseerd op uw arbeidsongeschiktheidsklasse.
Het deel van uw pensioen en tijdelijk overbruggingspensioen dat wordt bepaald door uw arbeidsongeschiktheidspercentage, gaat in op de pensioenrichtleeftijd.
3. Is uw pensioenrichtleeftijd niet 65 jaar? Dan keren we het opgebouwd ouderdomspensioen en tijdelijk overbruggingspensioen alleen uit tussen de pensioenrichtleeftijd en 65 jaar voorzover deze pensioenen hoger zijn dan de som van de WAO-/WIA-uitkering en het eventueel invaliditeitspensioen. Deze korting passen we alleen toe wanneer uw WAO-/WIA-uitkering is ontstaan uit of in verband met een dienstbetrekking bij een werkgever zoals we bedoelen in deze regeling.
Bent u 65 jaar? Dan gaat het volledig opgebouwde ouderdomspensioen voor u in.

Artikel 1.21 Wilt u ouderdomspensioen omzetten in TOP of omgekeerd?

1. Wilt u uw ouderdomspensioen omzetten in TOP? Of wilt u uw TOP omzetten in ouderdomspensioen? Dan kunt u ons dit schriftelijk vragen. U kunt voor het deel dat u arbeidsongeschikt bent uw TOP niet omzetten in ouderdomspensioen. Het bestuur stelt voor de omzetting rekenregels vast. Deze rekenregels leest u in het schema bij artikel 4.7 punt 3 in bijlage 1 van deze regeling.
2. Vervroegt u de ingangsdatum van het TOP? Dan zetten wij het ouderdomspensioen automatisch om tot het oorspronkelijke niveau van het TOP. Dit doen we alleen voorzover dit fiscaal is toegestaan. Wilt u niet dat wij uw ouderdomspensioen automatisch omzetten in TOP? Dan kunt u ons dit schriftelijk vragen.
3. De omzetting die we noemen in punt 2 doen we voor maximaal 25% van de aanspraak op ouderdomspensioen en de aanspraken op partnerpensioen die hieraan verbonden zijn. We zetten het ouderdomspensioen zo om dat u ten minste een bepaalde aanspraak per jaar op ouderdomspensioen houdt. De hoogte van dit bedrag per jaar bepaalt het bestuur. Dit bedrag leest u in het aanhangsel bij deze bijlage.
4. De omzetting kan de aanspraak op bijzonder partnerpensioen van een gewezen partner niet aantasten.

Artikel 1.22 Keuzemogelijkheden: deeltijdpensioen, vervroeging of uitstel van de ingangsdatum en ruil partnerpensioen in ouderdomspensioen

U heeft verschillende keuzemogelijkheden. Voor deze mogelijkheden gelden de bepalingen in hoofdstuk 4 van deze regeling, inclusief de rekenregels in bijlage 1. Daar waar '65 jaar' staat, moet u dan 'de pensioenrichtleeftijd' lezen. Behalve als het gaat om uitstellen van de ingangsdatum van uw pensioen. Leest u dan in artikel 4.5 punt 5 van deze regeling '65 jaar' daar waar we spreken over het bereiken van 100% van het pensioengevend inkomen. Voor het vervroegen en uitstellen van uw ouderdomspensioen gelden de rekenregels in het aanhangsel bij deze bijlage. In artikel 1.20 van deze bijlage leest u meer over de vermindering met WAO/WIA en invaliditeitspensioen. En in artikel 1.21 van deze bijlage leest u meer over de omzetting van het ouderdomspensioen in tijdelijk overbruggingspensioen of omgekeerd.

Artikel 1.23 Wat geldt voor pensioenverevening en conversie?

We verevenen het pensioen volgens de Wet verevening pensioenrechten bij scheiding ook over de TOP-aanspraak, voorzover deze pensioenaanspraak is opgebouwd tijdens het huwelijk of de door gewezen partners overeengekomen afwijkende periode.

Artikel 1.24 Wat is de hoogte van het partnerpensioen?

1. In afwijking van artikel 5.1 van deze regeling bedraagt het partnerpensioen vijfzevende van het ouderdomspensioen dat u heeft opgebouwd tot de dag van uw overlijden of tot de eerdere dag waarop uw deelneming is geëindigd. In afwijking van artikel 5.5 van deze regeling bedraagt het bijzonder partnerpensioen vijfzevende van het ouderdomspensioen dat u tot en met de dag van scheiding heeft opgebouwd.
2. Overlijdt u tijdens deelneming? Dan geldt voor de berekening van het partnerpensioen voor uw partner het volgende:
 - a. we verlengen uw pensioenlijn tot de eerste dag van de maand waarin u de pensioenrichtleeftijd zou bereiken, en
 - b. we tellen het variabel deel van het pensioengevend inkomen mee als variabel inkomen. Het gaat om het deel dat u gemiddeld genoot in het kalenderjaar voorafgaand aan uw overlijden, tot de maand waarin u de pensioenrichtleeftijd zou bereiken.

Artikel 1.25 Wat geldt ook voor het recht op bijzonder partnerpensioen?

In aanvulling op artikel 5.6 punt 1 tot en met 3 van deze regeling heeft uw gewezen partner ook geen recht op bijzonder partnerpensioen wanneer:

- a. het vonnis van de scheiding ligt vóór 1 januari 1966, of
- b. de scheiding is gebaseerd op het recht dat geldt vóór 1 oktober 1971 en uw gewezen partner heeft niet de vordering tot scheiding gedaan.

Artikel 1.26 Wat geldt voor tijdelijk (bijzonder) partnerpensioen?

1. Het tijdelijk (bijzonder) partnerpensioen gaat in op de dag waarop het (bijzonder) partnerpensioen ingaat. Het tijdelijk (bijzonder) partnerpensioen eindigt op de dag direct voorafgaand aan de maand waarin uw (gewezen) partner 65 jaar wordt. Of eerder op de laatste dag van de maand waarin uw (gewezen) partner overlijdt.
2. Het tijdelijk (bijzonder) partnerpensioen bedraagt 15% van het (bijzonder) partnerpensioen. De maximale hoogte van het tijdelijk (bijzonder) partnerpensioen bepaalt het bestuur. Dit bedrag leest u in het aanhangsel bij deze bijlage.

Artikel 1.27 Wat geldt voor invaliditeitspensioen?

1. Krijgt u tijdens uw dienstbetrekking bij uw werkgever recht op een WAO-uitkering? Dan heeft u recht op een invaliditeitspensioen. Daarbij gelden de volgende punten.

De volgende punten gelden ook wanneer u op of na 31 december 2005 opnieuw een WAO-uitkering ontvangt, die voortvloeit uit een WAO-periode vóór 31 december 2005. In plaats van 31 december 2005 leest u dan de eerste dag van de nieuwe WAO-periode.

2. Gedurende de WAO-periode heeft u recht op invaliditeitspensioen. Het invaliditeitspensioen eindigt op de laatste WAO-dag. Dit is uiterlijk de dag direct voor de eerste dag van de maand waarin u 65 jaar wordt. Om het recht op invaliditeitspensioen te bepalen, stellen we een kalendermaand op 30 dagen.
3. Het invaliditeitspensioen vult de WAO-uitkering (inclusief vakantietoeslag WAO) aan tot een percentage van het pensioengevend inkomen.
 - a. De hoogte van het uitkeringspercentage is afhankelijk van de arbeidsongeschiktheidsklasse. In onderstaande tabel vindt u hiervan een overzicht.

Arbeidsongeschiktheids-klasse	Uitkeringspercentage
80–100%	70%
65–80%	50,75%
55–65%	42%
45–55%	35%
35–45%	28%
25–35%	21%
15–25%	14%

- b. Was u vóór 31 december 2005 vanaf de eerste WAO-dag volledig arbeidsongeschikt? Dan bedraagt het uitkeringspercentage:
 - tijdens het eerste WAO-jaar 90%,
 - tijdens het tweede WAO-jaar 80%, en
 - vanaf het derde WAO-jaar 70%.
 Was u op de eerste WAO-dag 58 jaar of ouder? Dan bedraagt het uitkeringspercentage vanaf het tweede WAO-jaar 80%.
 - c. Is er sprake van een fictieve arbeidsongeschiktheidsklasse volgens de WAO? Dan baseren we het uitkeringspercentage op deze fictieve klasse.

-
- d. Bent u op of na 1 juli 2007 volledig arbeidsongeschikt? En is geen sprake van een fictieve arbeidsongeschiktheidsklasse volgens de WAO? Dan berekenen we vanaf dat moment uw invaliditeitspensioen alsof het uitkeringspercentage van uw WAO-uitkering 70% is.
4. Uw invaliditeitspensioen berekenen we vanaf 31 december 2005 op basis van het pensioengevend inkomen zoals is vastgesteld op 30 december 2005. Bij een nieuwe WAO-periode op of na 31 december 2005 leest u ook de beleidsregel in het aanhangsel bij deze bijlage. Uw invaliditeitspensioen baseren we op de gemiddelde deeltijdfactor in het jaar vóór de eerste ziektedag. Het pensioengevend inkomen kunnen we ieder jaar indexeren volgens de voorwaarden in artikel 11.1 van deze regeling. Wijkt de eventuele indexatie van uw WAO-uitkering (dit is de eventuele indexatie op 1 januari plus de eventuele indexatie op 1 juli van het jaar ervoor) af van onze voorwaardelijke indexatie? Dan leidt dat niet tot verlaging van uw invaliditeitspensioen.
 5. Krijgt u een lagere WAO-uitkering doordat de arbeidsongeschiktheidsklasse verandert? Dan passen we het invaliditeitspensioen aan aan het WAO-uitkeringspercentage volgens punt 3.
 6. Krijgt u een hogere WAO-uitkering doordat de arbeidsongeschiktheidsklasse verandert? Dan passen we invaliditeitspensioen alleen aan aan het WAO-uitkeringspercentage volgens punt 3 als u bij een werkgever werkt. Zie voor het pensioengevend inkomen de beleidsregel in het aanhangsel bij deze bijlage.
 7. U heeft ons vanaf de eerste WAO-dag gemachtigd om het invaliditeitspensioen tijdens uw dienstbetrekking aan de werkgever uit te betalen. U kunt ons schriftelijk verzoeken het invaliditeitspensioen rechtstreeks aan u uit te betalen.
 8. Ontving u op 30 december 2005 een aanvulling op uw WAO-uitkering en invaliditeitspensioen tot een minimumgarantie? Dan behoudt u dit minimum invaliditeitspensioen. Wijzigingen in de arbeidsongeschiktheidsklasse leiden tot evenredige aanpassing van het minimum invaliditeitspensioen. Het minimum invaliditeitspensioen eindigt op de laatste WAO-dag.
 9. Ontving u op 31 december 2000 een overhevelingstoelage door de uitbetaling van het invaliditeitspensioen? Dan heeft u met ingang van 1 januari 2001 recht op een tijdelijke aanvullingstoelage. De hoogte van de tijdelijke aanvullingstoelage is op 31 december 2000 vastgesteld op de overhevelingstoelage die in die maand is uitbetaald. Wijzigingen in de arbeidsongeschiktheidsklasse leiden tot evenredige aanpassing van de aanvulling. De aanvullingstoelage eindigt op de laatste WAO-dag.
 10. Is aan u invaliditeitspensioen toegekend vóór 1 april 1991? En was u op 31 december 1993 voor 80 tot 100% arbeidsongeschikt? Dan heeft u tijdens uw volledige arbeidsongeschiktheid recht op een invaliditeitspensioen. Dit pensioen bedraagt 76,288% van uw pensioengevend inkomen na aftrek van de WAO-uitkering.
 11. Ontving u op 31 december 1993 en op 1 januari 1994 een invaliditeitspensioen? Dan heeft u vanaf 1 januari 1994 recht op een verzelfstandigingstoelage. De verzelfstandigingstoelage compenseert het verschil op 31 december 1993 tussen het netto pensioeninkomen vóór toepassing van de WAO-uitkering en het netto pensioeninkomen vanaf toepassing van de WAO-uitkering. Wijzigt de arbeidsongeschiktheidsklasse? Dan passen we de toeslag evenredig aan. De verzelfstandigingstoelage eindigt op de laatste WAO-dag.
 12. Ontving u op 31 december 1993 een invaliditeitspensioen? Of had u op dat moment recht op ingegaan herplaatsingswachtgeld? Dan behoudt u uw recht op een invaliditeitspensioen. Dit recht berekenen we over de pensioengeldige tijd tot 1 januari 1994. Dit invaliditeitspensioen noemen we het diensttijdpensioen. Het diensttijdpensioen keren we uit voorzover uw inkomsten uit of in verband met arbeid lager zijn dan uw pensioengevend inkomen. Het diensttijdpensioen eindigt uiterlijk op de dag direct vóór de maand waarin de pensioenrichtleeftijd wordt bereikt.

Artikel 1.28 Wat geldt voor de eenmalige vaststelling van pensioenen?

1. Eindigt uw deelneming? Dan stellen we de aanspraken of de rechten op ouderdomspensioen, tijdelijk overbruggingspensioen, (tijdelijk) partnerpensioen en wezenpensioen eenmalig vast. Dit doen we met de pensioengrondslag of pensioengrondslagen die gelden op de dag waarop uw deelneming eindigt. Het gaat om de pensioengrondslag of pensioengrondslagen volgens artikel 1.13 punt 5 van deze bijlage.
2. Heeft u over een eerdere periode van deelneming pensioenaanspraken opgebouwd? Of bent u vóór 30 december 2005 gescheiden? Dan hebben wij de pensioenaanspraken eerder dan 30 december 2005 eenmalig vastgesteld. Dit hebben we gedaan volgens de regeling zoals deze op het moment van eenmalige vaststelling luidt. Naast de pensioenaanspraken, die we noemen in punt 1, kunnen we eerder de volgende pensioenaanspraken eenmalig hebben vastgesteld.
 - het eventuele prepensioen;
 - het (tijdelijk) bijzonder partnerpensioen;
 - de eventuele compensatietoeslag op het wezenpensioen;
 - de aanvullingen op grond van de prepensioenregeling.
3. Het bestuur kan ieder jaar besluiten de eenmalig vastgestelde pensioenaanspraken en pensioenrechten te indexeren. Dit doen we volgens de voorwaarden in artikel 11.1 van deze regeling.

Artikel 1.29 Wat geldt voor indexatie van de franchise?

Het bestuur besluit ieder jaar of en in hoeverre we de franchise van artikel 1.13 punt 3 van deze bijlage indexeren.

Artikel 1.30 Wat geldt voor indexatie van het pensioengevend inkomen?

In aanvulling op artikel 11.2 van deze regeling kan het bestuur ieder jaar besluiten het vaste deel van het pensioengevend inkomen jaarlijks te indexeren. Dit doen we volgens de voorwaarden in artikel 11.1 van deze regeling.

Artikel 1.31 U bent op 1 januari 2002 overgegaan van de prepensioenregeling naar de vroegpensioenregeling: wat geldt voor uw overgangsrecht?

1. De artikelen 1.32 tot en met 1.36 gelden voor de (gewezen) deelnemer voor wie op 31 december 2001 de prepensioenregeling van de Aanvullende pensioenregeling Railinfrastructuur gold. En voor wie op 1 januari 2002 de vroegpensioenregeling gold. Deze artikelen gelden niet voor de deelnemer die op één of beide data:
 - een VUT-uitkering ontvangt;
 - pensioen opbouwt via de Stichting FVP.
2. De overgangsbepalingen gelden ook voor diegene die een Functioneel Leeftijdsontslaguitkering (FLO-uitkering) ontvangt.

Artikel 1.32 Wat geldt voor de pensioenrichtleeftijd en pensioengeldige tijd?

1. De pensioenrichtleeftijd is 62 jaar.
2. Voor de vaststelling van het ouderdomspensioen en tijdelijk overbruggingspensioen telt de pensioengeldige tijd van voor 1 januari 2002 mee. De opbouw van de pensioenaanspraken eindigt uiterlijk per de eerste van de maand waarin u 62 jaar wordt.

Artikel 1.33 Garantie Tijdelijk Overbruggingspensioen

1. Gaat u aansluitend aan uw deelneming op 62-jarige leeftijd met pensioen? En was u gedurende minimaal tien jaar direct vóór de ingangsdatum van uw ouderdomspensioen onafgebroken deelnemer?
Dan heeft u recht op een tijdelijk overbruggingspensioen van ten minste:
 - 100% van het maximum tijdelijk overbruggingspensioen als u bent geboren vóór 1 januari 1941;
 - 97,5% van het maximum tijdelijk overbruggingspensioen als u bent geboren in 1941.Voor ieder volgend geboortjaar stellen we een garantie vast, die 2,5% lager ligt dan de garantie in het voorafgaande jaar. Dit leest u in het aanhangsel bij deze bijlage.
2. Eindigt uw deelneming eerder dan de maand waarin u 62 jaar wordt? Dan korten we de garantie met 2,5% voor elk jaar dat uw deelneming eerder eindigt dan de maand waarin u 62 jaar wordt. Is sprake van een gedeelte van een jaar? Dan herrekenen we dit naar maanden. Dit geldt in afwijking van punt 1.
3. Bent u niet minimaal tien jaar onafgebroken deelnemer geweest direct vóór de ingangsdatum van uw ouderdomspensioen? Dan stellen we de garantie vast naar evenredigheid van het aantal volle jaren dat u deelnam ten opzichte van tien jaar. Dit geldt in afwijking van punt 1.
4. Was u onmiddellijk vóór 1 oktober 1997 in dienst bij een werkgever die vanaf deze datum aangesloten is bij het voormalig compartiment Railinfrastructuur? En was deze werkgever op de genoemde datum betrokken bij de collectieve overgang naar ons? Dan nemen we de jaren vóór 1 oktober 1997 ook als deelnemersjaren in aanmerking als we punt 3 toepassen.
5. Werkt u in deeltijd? Dan stellen we de garantie vast door het percentage te vermenigvuldigen met de gemiddelde deeltijdfactor. Dit gemiddelde berekenen we vanaf het moment dat u deelnam tot de ingangsdatum van uw ouderdomspensioen.

Artikel 1.34 Garantie opgebouwd prepensioen

Was u op 31 december 2001 45 jaar of ouder? En is het prepensioen dat u al had opgebouwd per 31 december 2001 hoger dan u per die datum aan ouderdomspensioen en tijdelijk overbruggingspensioen zou hebben opgebouwd? Dan heeft u recht op een aanvulling op uw pensioen. De hoogte van het aanvullende bedrag hebben we op 31 december 2001 vastgesteld.

Artikel 1.35 Garantie uitzicht prepensioen

- a. Was u:
 - op 31 december 2001 45 jaar of ouder, en
 - tot en met 31 december 2004 onafgebroken deelnemer, of ontving u aansluitend aan de deelneming op 31 december 2004 een FLO-uitkering?Dan heeft u op de ingangsdatum van uw pensioen recht op een aanvulling op uw pensioen. Dit recht heeft u voor zover het op 31 december 2004 eenmalig vastgestelde te bereiken prepensioen hoger is dan het op 31 december 2004 vastgestelde te bereiken ouderdomspensioen en tijdelijk overbruggingspensioen op 62 jaar.
Bij de vaststelling van het aanvullende bedrag houden we rekening met de garantie tijdelijk overbruggingspensioen, de garantie opgebouwd prepensioen en de garantie pensioentijd uitzicht ouderdomspensioen.
- b. Is uw dienstbetrekking geëindigd bij een werkgever die behoort tot het voormalig compartiment Railinfrastructuur vóór 1 januari 2005? En ontvangt u aansluitend geen invaliditeitspensioen of een FLO-uitkering? Dan heeft u recht op een aanvulling op uw pensioen. Deze aanvulling komt overeen met eenderde deel van het aanvullende bedrag dat we hebben berekend over de periode van 1 januari 2002 tot de ontslagdatum.

Artikel 1.36 Garantie pensioentijd uitzicht ouderdomspensioen

Was u:

- op 31 december 2001 50 jaar of ouder, en
- tot en met 31 december 2004 onafgebroken deelnemer, of ontving u aansluitend aan uw deelneming op 31 december 2004 een FLO-uitkering?

Dan heeft u op 31 december 2004 recht op inkoop door de werkgever van 1,5 extra pensioenjaren.

Artikel 1.37 U was deelnemer op 31 december 1996 en op 1 januari 1997: wat geldt voor uw overgangsrecht?

Heeft u aanspraken op ouderdomspensioen en partnerpensioen opgebouwd tot 1 januari 1997? Dan hebben we deze op 1 januari 1997 herberekend op basis van de rekenregels die het bestuur heeft vastgesteld.

Het verschil tussen de pensioenaanspraken die u heeft opgebouwd volgens de regeling van 31 december 1996 en de pensioenaanspraken volgens de regeling van 1 januari 1997, hebben we als extra pensioenaanspraken ingekocht. Of u extra aanspraak heeft op ouderdomspensioen hangt af van uw burgerlijke staat.

Heeft er volgens de regeling zoals deze op 30 december 2005 luidt, geen herberekening plaatsgevonden op basis van één pensioenlijn? De extra voorwaardelijke pensioenaanspraken hebben we op 30 december 2005 omgezet in extra onvoorwaardelijk pensioenaanspraken. Deze maken vanaf 31 december 2005 onderdeel uit van de opgebouwde pensioenaanspraken. De omzetting vindt niet plaats wanneer u schriftelijk heeft meegedeeld niet in te stemmen met de omzetting. Dit heeft u gedaan binnen zes weken nadat deze omzetting aan u is meegedeeld.

Artikel 1.38 Was u ook deelnemer vóór 1 januari 1997? Dan geldt het volgende.

1. Het recht op de algemeen pensioentoeslag, de samenlooptoeslag, de cumulatietoeslag en de tweeverdienerstoeslag blijft gehandhaafd onder de voorwaarden volgens de regeling zoals deze op 30 december 2005 luidt. Hetzelfde geldt voor de hoogte van de toeslagen. Het recht en de hoogte stellen we op basis van de volgende punten vast.
Ook bij waardeoverdracht die plaatsvindt op of na 1 januari 2008 stellen we het recht op en de hoogte van de toeslagen op basis van de volgende punten vast. Dit doen we op basis van de omstandigheden die voor u bij einde deelneming gelden in plaats van de omstandigheden die voor u zouden gelden (op zijn vroegst) op de eerste dag van de maand waarin u 65 jaar wordt. Stemt u schriftelijk in met de waardeoverdracht, dan vervallen ook deze toeslagen. Stemt u niet schriftelijk in met de waardeoverdracht, dan stellen we het recht op en de hoogte van de toeslagen opnieuw vast (op zijn vroegst) op de eerste dag van de maand waarin u 65 jaar wordt
2. De algemeen pensioentoeslag kennen we toe over tijd waarvoor u door vrijwillige premiebetaling aanspraak op AOW heeft verkregen. Ook heeft u over deze tijd ouderdomspensioen opgebouwd. De algemeen pensioentoeslag kennen we ook toe over tijd waarover u wel ouderdomspensioen, maar geen aanspraak op AOW heeft opgebouwd. Wanneer uw partner tijd heeft waarover door vrijwillige premiebetaling aanspraak op AOW is verkregen of waarover geen aanspraak op AOW is verkregen, maar u over deze tijd wel ouderdomspensioen heeft opgebouwd, dan kennen we u een algemeen pensioentoeslag toe. Na uw overlijden kennen wij uw partner een algemeen pensioentoeslag toe wanneer hij of zij recht heeft op partnerpensioen en de tijd waarover partnerpensioen is opgebouwd samenvalt met tijd waarover uw partner door vrijwillige premiebetaling aanspraak op AOW heeft verkregen of waarover hij of zij geen aanspraak op AOW heeft verkregen.
De toeslag bedraagt:
 - toeslag-a geldt per partner, voor elk pensioengeldig jaar gelegen vóór 1 januari 1986 dat de gepensioneerde of zijn partner niet of vrijwillig verzekerd was op grond van de AOW;
 - toeslag-b voor als u of, na uw overlijden uw partner, voor de toepassing van de AOW als ongehuwd wordt beschouwd voor elk pensioengeldig jaar gelegen vóór 1 januari 1986 dat u of, na uw overlijden, uw partner niet of vrijwillig was verzekerd op grond van de AOW.
 De toeslag-a en toeslag-b per pensioengeldig jaar vindt u in het overzicht in deze bijlage.

De algemeen pensioentoeslag gaat op zijn vroegst in op de eerste dag van de maand waarin u, of na uw overlijden uw partner, de AOW-gerechtigde leeftijd bereikt.

3. De samenlooptoeslag kennen we toe wanneer u en/of uw partner recht heeft op enig pensioen waarbij sprake is van een vermindering in verband met het recht op AOW of Anw, de pensioengeldige tijd van de hiervoor bedoelde pensioenen samenvalt en deze pensioengeldige tijd is gelegen vóór 1 januari 1986.
De samenlooptoeslag bedraagt voor elk samenvallend jaar:
 - toeslag-a voor een gehuwde of erkend samenwonende man;
 - toeslag-b indien sprake is van vermindering op pensioen in verband met Anw;
 - toeslag-c in alle overige situaties.De toeslag-a, toeslag-b en toeslag-c per samenvallend jaar vindt u in het overzicht in deze bijlage. De samenlooptoeslag wegens samenvallende tijd met een ouderdomspensioen gaat op zijn vroegst in op de eerste dag van de maand waarin u, of na uw overlijden uw partner, 65 jaar wordt. Behalve wanneer het samenloop van uw pensioen met het pensioen van uw partner betreft. Dan gaat de samenlooptoeslag op zijn vroegst in op de eerste dag van de maand waarin zowel u als uw partner de 65 jaar heeft bereikt. De samenlooptoeslag wegens samenvallende tijd van twee partnerpensioenen gaat in op de dag waarop sprake is van samenloop.
4. De cumulatietoeslag kennen we toe wanneer u voor de toepassing van de AOW als gehuwd wordt aangemerkt en uw partner recht heeft op een ouderdomspensioen waarbij sprake is van vermindering in verband met het recht op AOW, de pensioengeldige tijd voor de berekening van het ouderdomspensioen van uw partner geheel of gedeeltelijk samenvalt met de pensioengeldige tijd, gelegen vanaf 1 januari 1986 tot 1 januari 1997, voor de berekening van uw ouderdomspensioen. De cumulatietoeslag geldt voor elk samenvallend jaar. De toeslag per samenvallend jaar vindt u in het overzicht in deze bijlage.
De cumulatietoeslag gaat op zijn vroegst in op de eerste dag van de maand waarin zowel u als uw partner de 65 jaar heeft bereikt.
5. De tweeverdienerstoeslag kennen we toe wanneer u in verband met het inkomen van uw partner, geen of alleen een gedeeltelijk recht heeft op de toeslag, bedoeld in hoofdstuk III, paragraaf 1, van de AOW. Bij het toekennen van de tweeverdienerstoeslag blijft de korting, bedoeld in hoofdstuk III, paragraaf 1, artikel 12 van de AOW, buiten beschouwing.
De tweeverdienerstoeslag bedraagt per pensioengeldig jaar gelegen vóór 1 januari 1986 twee procent van het verschil tussen een maximumbedrag dat het bestuur vaststelt en de toegekende AOW-toeslag bedoeld in hoofdstuk III, paragraaf 1, van de AOW, uitgezonderd artikel 12 AOW. Het maximumbedrag vindt u in het overzicht in deze bijlage.
De tweeverdienerstoeslag gaat op zijn vroegst in op de eerste dag van de maand waarin u de AOW-gerechtigde leeftijd bereikt en eindigt uiterlijk op de dag direct voor de maand waarin uw partner 65 jaar wordt.
6. U vraagt de toeslag schriftelijk aan. De hoogte van de toeslag stellen we bij de toekenning eenmalig vast. De toeslag kan daarna alleen nog wijzigen of eindigen door wijziging van de burgerlijke staat. De tweeverdienerstoeslag kan daarnaast eindigen wanneer uw partner 65 jaar wordt. Het bestuur kan ieder jaar besluiten de toegekende toeslag te indexeren. Dit doen we volgens de voorwaarden in artikel 11.1 van deze regeling.
De toeslagbedragen die we noemen in het overzicht in deze bijlage kunnen ook ieder jaar door het bestuur worden geïndexeerd. Ook voor die indexatie gelden de voorwaarden in artikel 11.1 van deze regeling.

AANHANGSEL BIJ BIJLAGE B**Cijfers en bedragen**

Artikel		Bedrag per jaar per 01-01-2013
1.6	Franchise voor premieheffing	€13.227,00
1.13 punt 3	Franchise voor pensioengrondslag	€16.328,00
1.18 punt 4	Maximum TOP-bedrag	€18.255,00
1.21 punt 3	Minimum aanspraak ouderdomspensioen na omzetting TOP	€ 1.000,00
1.26 punt 2	Maximum tijdelijk (bijzonder) partnerpensioen	€ 6.208,00
1.38 punt 2	Algemeen pensioentoeslag	
	- toeslag-a	€ 145,48
	- toeslag-b	€ 203,55
1.38 punt 3	Samenlooptoeslag	
	- toeslag-a	€ 145,48
	- toeslag-b	€ 99,38
	- toeslag-c	€ 101,76
1.38 punt 4	Cumulatietoeslag	€ 108,30
1.38 punt 5	Maximumbedrag voor berekening tweeverdienerstoeslag	€ 6.941,00

Schema bij artikel 1.2 punt 2 U bent deelnemer op of na 30 december 2005: wat geldt voor uw aanvullend recht?

Afkoopfactoren bij artikel 9.2 (einde deelneming) per € pensioen							
Leeftijd op datum afkoop	Ouderdomspensioen met pensioenleeftijd 62 of 61		TOP met pensioenleeftijd 62 of 61		Ongehuwden -pensioen	Partner- pensioen	Tijdelijk partner- pensioen
	62	61	62	61			
20	2,964	3,155	0,529	0,720	0,208	0,526	0,080
21	3,080	3,279	0,550	0,748	0,217	0,550	0,084
22	3,202	3,408	0,571	0,778	0,226	0,575	0,090
23	3,328	3,542	0,594	0,809	0,235	0,602	0,095
24	3,458	3,682	0,617	0,841	0,245	0,629	0,101
25	3,593	3,826	0,642	0,874	0,255	0,658	0,106
26	3,734	3,976	0,667	0,909	0,266	0,688	0,112
27	3,880	4,131	0,693	0,945	0,277	0,719	0,118
28	4,032	4,293	0,721	0,982	0,289	0,751	0,124
29	4,189	4,460	0,749	1,021	0,301	0,785	0,130
30	4,352	4,634	0,779	1,061	0,314	0,820	0,136
31	4,522	4,815	0,810	1,103	0,327	0,856	0,142
32	4,697	5,002	0,842	1,146	0,341	0,894	0,148

Afkoopfactoren bij artikel 9.2 (einde deelneming) per € pensioen							
Leeftijd op datum afkoop	Ouderdomspensioen met pensioenleeftijd 62 of 61		TOP met pensioenleeftijd 62 of 61		Ongehuwden -pensioen	Partner-pensioen	Tijdelijk partner-pensioen
	62	61	62	61			
33	4,880	5,197	0,875	1,192	0,355	0,934	0,154
34	5,069	5,398	0,909	1,239	0,370	0,975	0,160
35	5,265	5,607	0,945	1,288	0,386	1,018	0,167
36	5,468	5,824	0,982	1,338	0,403	1,063	0,173
37	5,679	6,049	1,021	1,391	0,420	1,110	0,179
38	5,898	6,283	1,061	1,446	0,438	1,158	0,185
39	6,125	6,525	1,103	1,504	0,457	1,208	0,190
40	6,361	6,777	1,147	1,563	0,477	1,260	0,195
41	6,605	7,038	1,192	1,625	0,497	1,314	0,201
42	6,859	7,309	1,240	1,689	0,519	1,371	0,206
43	7,122	7,589	1,289	1,756	0,542	1,430	0,211
44	7,394	7,880	1,340	1,826	0,565	1,493	0,216
45	7,677	8,182	1,393	1,899	0,590	1,557	0,221
46	7,970	8,496	1,448	1,974	0,617	1,624	0,225
47	8,276	8,823	1,506	2,053	0,644	1,692	0,228
48	8,593	9,162	1,567	2,136	0,673	1,762	0,230
49	8,924	9,516	1,630	2,222	0,704	1,832	0,230
50	9,268	9,885	1,696	2,312	0,736	1,903	0,227
51	9,627	10,269	1,765	2,407	0,771	1,975	0,223
52	10,002	10,670	1,838	2,506	0,807	2,049	0,218
53	10,391	11,087	1,914	2,610	0,846	2,124	0,211
54	10,798	11,523	1,993	2,719	0,886	2,200	0,203
55	11,222	11,978	2,077	2,833	0,930	2,278	0,193
56	11,665	12,453	2,165	2,953	0,975	2,358	0,182
57	12,128	12,950	2,257	3,079	1,024	2,440	0,170
58	12,614	13,472	2,354	3,212	1,075	2,522	0,156
59	13,124	14,020	2,457	3,353	1,130	2,604	0,140
60	13,661	14,597	2,566	3,502	1,189	2,687	0,123
61	14,225	15,204	2,682	3,660	1,251	2,771	0,106
62	14,819		2,804		1,317	2,858	0,089
63					1,389	2,944	0,072
64					1,465	3,032	0,055
65					1,546	3,111	0,039

Afkoopfactoren bij artikel 9.3 (na overlijden) per € pensioen					
Leeftijd partner op datum afkoop	Partner-pensioen	Leeftijd partner op datum afkoop	Partner-pensioen	Leeftijd kind op datum afkoop	Wezen-pensioen
20	23,474	66	14,038	1	13,862
21	23,393	67	13,649	2	13,397
22	23,308	68	13,248	3	12,913
23	23,219	69	12,835	4	12,409
24	23,126	70	12,410	5	11,885
25	23,028	71	11,977	6	11,341
26	22,926	72	11,537	7	10,774
27	22,820	73	11,090	8	10,185
28	22,710	74	10,637	9	9,573
29	22,595	75	10,181	10	8,936
30	22,477	76	9,723	11	8,273
31	22,353	77	9,259	12	7,584
32	22,224	78	8,796	13	6,867
33	22,090	79	8,335	14	6,122
34	21,950	80	7,879	15	5,347
35	21,805	81	7,434	16	4,541
36	21,653	82	6,996	17	3,703
37	21,496	83	6,566	18	2,831
38	21,333	84	6,152	19	1,924
39	21,164	85	5,751	20	0,981
40	20,988	86	5,365	21	0,000
41	20,807	87	4,995		
42	20,619	88	4,644		
43	20,425	89	4,317		
44	20,225	90	4,008		
45	20,018	91	3,711		
46	19,805	92	3,434		
47	19,586	93	3,185		
48	19,361	94	2,953		
49	19,130	95	2,725		
50	18,894	96	2,519		
51	18,653	97	2,330		
52	18,404	98	2,164		
53	18,149	99	2,013		
54	17,886	100	1,874		
55	17,614	101	1,763		
56	17,333	102	1,658		
57	17,043	103	1,560		
58	16,747	104	1,467		
59	16,443	105	1,380		
60	16,131	106	1,299		
61	15,810	107	1,223		
62	15,479	108	1,151		
63	15,138	109	1,085		
64	14,784	110	1,023		
65	14,417				

Lijst bij artikel 1.5 punt 1 Variabele inkomsten

In de bestuursvergadering van 21 januari 1997 is vastgesteld welke secundaire looncomponenten pensioengevend zijn:

- Vergoeding voor onregelmatige dienst
- Rouleringsbijslag
- Bijslag bezwarende werkomstandigheden
- Feestdagtoeslag
- Vergoeding voor structurele bereikbaarheid
- Vergoeding bestrijding gevaarlijke stoffen (Kijfhoek)
- Toelage/afkoop ineens in verband met verschuiving invalspunt
- Derving SAV
- Tegemoetkoming vermindering inkomen
- Tegemoetkoming inkomensderving oudere werknemer
- Toelage directiechauffeur

Per bedrijf verbijzonderde afspraken waarvoor extra premies zijn verschuldigd.

- Bonus Rail Service Center Rotterdam BV.
- Toelage voor verrichten van bepaalde gecertificeerde werkzaamheden Nedtrain BV
- Vroeg/laat vergoeding NS Reizigers BV, NS Internationaal BV, NS Groep NV, Thalys Nederland BV, NedTrain BV en Arriva Multimodaal BV voorzover de CAO NS Reizigers gevolgd wordt
- Intflexvergoeding NS Internationaal BV en Thalys Nederland BV
- Provisie BT Nederland NV
- Bonus SPF Beheer BV
- Toeslag bereikbaarheidsdienst en toeslag als gevolg van een oproep tijdens bereikbaarheidsdienst ASSET Rail BV.

Variabele inkomensbestanddelen RIS-bedrijven

- Arbeid buiten het doordeweekse dagvenster
- Tijdcompensatie voor arbeid verricht tussen 0.00 en 7.00 uur
- Toeslagen in verband met arbeid als gevolg van een oproep
- Bereikbaarheidsdienst

Beleidsregel bij:

artikel 1.11	Wat is uw pensioengeldige tijd tijdens arbeidsongeschiktheid?
artikel 1.16	Hoe bouwt u ouderdomspensioen op opbouwbasis op?
artikel 1.27	Wat geldt voor invaliditeitspensioen?

1. Garantie pensioengevend inkomen

De WAO kent in de volgende situaties een garantie voor de vaststelling het dagloon:

- bij toename van arbeidsongeschiktheid;
- bij opnieuw arbeidsongeschikt worden binnen vier weken na eerdere beëindiging van de WAO-uitkering;
- bij opnieuw arbeidsongeschikt worden binnen vijf jaar na eerdere beëindiging van de WAO-uitkering wegens dezelfde oorzaak als de eerdere arbeidsongeschiktheid;
- bij opnieuw arbeidsongeschikt worden binnen vijf jaar na eerdere beëindiging van de WAO-uitkering indien op de einddatum 45 jaar of ouder.

Bij toename, heropening en toekenning (na eerdere intrekking) stelt het UWV het dagloon vast op basis van het nieuwe inkomen. Het UWV vergelijkt het nieuwe dagloon vervolgens met het (geïndexeerde) dagloon zoals dat gold voor de laatste WAO-uitkering. De nieuwe (of verhoogde) WAO-uitkering wordt uiteindelijk gebaseerd op het hoogste dagloon.

Uit de WAO-beschikking en de bijbehorende berekening van het dagloon blijkt of het UWV rekening houdt met één van bovenstaande garantiebepalingen. In deze situatie maken we een vergelijking

tussen het oude pensioengevend inkomen (= op de dag vóór verhoging of op de einddatum van de vorige arbeidsongeschiktheidsperiode) en het nieuwe pensioengevend inkomen (= op dag van verhoging of toekenning). Het verhoogde of nieuwe invaliditeitspensioen baseren we vervolgens op het hoogste pensioengevend inkomen. Dit geldt ook voor de pensioenopbouw.

2. Onvolledig jaar voor vaststelling variabele inkomsten

Zijn de variabele inkomsten niet over een vol kalenderjaar vast te stellen wegens korte deelneming van de werknemer? Dan rekenen we de variabele inkomsten om op jaarbasis.

Lijst bij artikel 1.12 punt 2a Werkgevers behorend tot voormalig Compartiment Railvervoer

Tot 1 januari 2002 behoorden onderstaande werkgevers tot het voormalig compartiment Railvervoer.

ACTS Nederland BV
AEA Technology Rail BV
Arbo Management Groep BV
Arcadis Bouw/Infra BV¹
Aython BV
BT Nederland BV (voorheen Telfort)²
DTS/Getronics Systems Int. BV¹
Design Factory BV¹
EDS International BV¹
Eurail Group GIE
Eurailscout BV
European Rail Services
Grondbank Nederland BV
Holland Railconsult BV
Human Company BV
Intergo BV
Logitech BV
Lovers Rail BV
Mobiliteitscontactcentrum BV
Nedtrain BV
Nedtrain Consulting BV
Nedtrain Ematech BV (einde aansluiting 1-1-2012)
NoordNed Personenvervoer BV
NS Beveiliging Services BV
NS Facility Services BV
NS Financial Services Company
NS Groep NV
NS Infra Services BV
NS Internationaal BV
NS Materieel BV
NSM Engineering BV
NS Opleidingen BV
NS Personeeladministratie BV
NS Railinfrabeheer BV
NS Reizigers BV
NS Spooransluitingen
NS Stations BV
NS Stations Personeel BV (tot 1-1-2012 Servex Administratie BV)
NS Technisch Onderzoek BV
NS Travel Group BV
NS Vastgoed BV
NS Verkeersleiding BV
NS Werk BV

NV HST-VEM
NV Nederlandse Spoorwegen
Railion Nederland NV (voorheen NS Cargo)
Railed BV
Rail Service Center Rotterdam BV
Railverkeersleiding BV
Rail Web BV
Randon Vervoer BV
Reisinformatiegroep BV (voorheen OV Reisinformatie vof)
Safe Express BV
SPF Beheer bv
Spoorflex Safety First
Stichting Bodemsanering NS
Stichting European Rail Research Institute
Stichting LSR
Stichting Railinfra Opleidingen
Stichting Railsport Nederland (voorheen stichting BSSO)
Stichting Ruim Baan
Syntus BV
Thalys Nederland NV
Transvision BV
Vasloc Beheer BV
VHS
Wisselbouw Nederland BV

¹ De pensioenregeling geldt voor een deel van het personeel.

² Voor deze werkgevers geldt de vroegpensioenregeling niet.

**Lijst bij artikel 1.12 punt 3b Werkgevers behorend tot voormalig Compartiment
Railinfrastructuur**

Tot 1 januari 2002 behoorden onderstaande werkgevers tot het voormalig compartiment Railinfrastructuur.

BAM Rail BV
Dutch Rail Control BV
Improrail BV (einde aansluiting per 01-02-2001)
Koehne Railtechniek BV
Mowlem Railways Nederland BV
Railpro BV
Spoorwerk v.o.f. (voorheen Cogifer)
Strukton Railinfra BV
Volker Stevin Rail & Traffic BV
Volker Stevin Systems Zeist

Schema bij artikel 1.18 punt 2 Wat is het tijdelijk overbruggingspensioen?

Ingangleeftijd	TOP 61-65	TOP 62-65
55	35%	26%
56	40%	29%
57	46%	33%
58	53%	39%
59	64%	47%
60	78%	57%
61	100%	73%
62	136%	100%
63	210%	154%
64	429%	314%

Het bestuur heeft deze percentages/bedragen (alleen hele jaren zijn vermeld) in beginsel vastgesteld voor de jaren 2012, 2013 en 2014. Het bestuur is daarbij uitgegaan van algemeen aanvaarde actuariële grondslagen. Ook is rekening gehouden met collectieve actuariële gelijkwaardigheid. U kunt alleen van deze keuzemogelijkheid gebruik maken voor zover u de fiscale grenzen niet overschrijdt.

Schema bij artikel 1.19 punt 1 Hoe hoog is uw TOP-garantie?

Eénmalige vaststelling per 31-12-1998			
Geboortejaar	Garantiepercentage	Geboortejaar	Garantiepercentage
1937 of eerder	100,0	1958	47,5
1938	97,5	1959	45,0
1939	95,0	1960	42,5
1940	92,5	1961	40,0
1941	90,0	1962	37,5
1942	87,5	1963	35,0
1943	85,0	1964	32,5
1944	82,5	1965	30,0
1945	80,0	1966	27,5
1946	77,5	1967	25,0
1947	75,0	1968	22,5
1948	72,5	1969	20,0
1949	70,0	1970	17,5
1950	67,5	1971	15,0
1951	65,0	1972	12,5
1952	62,5	1973	10,0
1953	60,0	1974	7,5
1954	57,5	1975	5,0
1955	55,0	1976	2,5
1956	52,5	1977	0,0
1957	50,0		

Schema bij artikel 1.22

Keuzemogelijkheden: deeltijdpensioen, vervroeging of uitstel van de ingangsdatum en ruil partnerpensioen in ouderdomspensioen

Aantal jaren Vervroeging	OP als % van het oorspronkelijke OP
20	36%
19	38%
18	40%
17	41%
16	43%
15	46%
14	48%
13	50%
12	53%
11	55%
10	58%
9	61%
8	64%
7	68%
6	71%
5	75%
4	79%
3	84%
2	89%
1	94%
0	100%

Aantal jaren Uitstel	OP als % van het oorspronkelijke OP
1	106%
2	113%
3	120%
4	128%
5	137%
6	145%
7	154%
8	165%
9	175%

Het bestuur heeft deze percentages in beginsel vastgesteld voor de jaren 2012, 2013 en 2014. Het bestuur is daarbij uitgegaan van algemeen aanvaarde actuariële grondslagen. Ook is rekening gehouden met collectieve actuariële gelijkwaardigheid.

U kunt alleen van deze keuzemogelijkheid gebruik maken voor zover u de fiscale grenzen niet overschrijdt.

Schema bij artikel 1.33 punt 1 Garantie Tijdelijk Overbruggingspensioen

Eenmalige vaststelling per 31-12-2001			
Geboortejaar	Garantiepercentage	Geboortejaar	Garantiepercentage
1940	100%	1961	47,5%
1941	97,5%	1962	45,0%
1942	95,0%	1963	42,5%
1943	92,5%	1964	40,0%
1944	90,0%	1965	37,5%
1945	87,5%	1966	35,0%
1946	85,0%	1967	32,5%
1947	82,5%	1968	30,0%
1948	80,0%	1969	27,5%
1949	77,5%	1970	25,0%
1950	75,0%	1971	22,5%
1951	72,5%	1972	20,0%
1952	70,0%	1973	17,5%
1953	67,5%	1974	15,0%
1954	65,0%	1975	12,5%
1955	62,5%	1976	10,0%
1956	60,0%	1977	7,5%
1957	57,5%	1978	5,0%
1958	55,0%	1979	2,5%
1959	52,5%	1980	0,0%
1960	50,0%		

BIJLAGE C: U BENT VOOR 31 DECEMBER 2005 GEWEZEN DEELNEMER OF PENSIOENGERECHTIGDE GEWORDEN: WAT GELDT VOOR UW AANVULLEND RECHT?**Artikel 1.1 Wat geldt voor de bepalingen in deze bijlage?**

1. De bepalingen in deze bijlage maken een vast onderdeel uit van deze regeling.
2. Is uw deelneming vóór 31 december 2005 geëindigd? Of is uw pensioen vóór 31 december 2005 ingegaan? Dan gelden deze bepalingen in de plaats van wat we in deze regeling over dezelfde onderwerpen hebben opgenomen. Hierbij gaat het om de gewezen deelnemers en pensioengerechtigden die we noemen in artikel 16.4 van deze regeling.
3. Voor het overige gelden de artikelen uit deze regeling.
4. Als we hierna spreken over 'deze regeling', dan bedoelen we de hoofdstukken 1 tot en met 16. Daarbij horen de cijfers en bedragen in bijlage 1 en de beleidsregels in bijlage 2. Als we hierna spreken over 'deze bijlage', dan bedoelen we de artikelen in bijlage C.

Artikel 1.2 Opgave contante waarde aan gewezen deelnemer in 2006

Als gewezen deelnemer kunt u op uw verzoek in 2006 eenmalig een opgave ontvangen van de waarde van uw opgebouwde pensioenaanspraken. Maar u kunt deze opgebouwde pensioenaanspraken alleen afkopen in de situaties die wij beschrijven in hoofdstuk 9 van deze regeling in combinatie met artikel 1.3 van deze bijlage. De waarde van de opgebouwde pensioenaanspraken kunt u niet benutten voor een levensloopregeling.

Artikel 1.3 Wanneer kunnen we uw pensioenaanspraken afkopen?

Bent u geboren op of na 1 januari 1950? En is uw pensioen nog niet ingegaan? En heeft u ook na 31 december 2005 pensioen opgebouwd volgens deze regeling? In aanvulling op hoofdstuk 9 van deze regeling betrekken we dan bij de afkoop ook de pensioenaanspraken die u vóór 31 december 2005 heeft opgebouwd. Is er sprake van einde deelneming, uw overlijden of scheiding op of na 1 januari 2008? Dan verstaan we onder ouderdomspensioen (artikel 9.2), partnerpensioen en wezenpensioen (artikel 9.3) en bijzonder partnerpensioen (artikel 9.4) ook de pensioenaanspraken die u vóór 31 december 2005 heeft opgebouwd. De afkoopfactoren die we hierbij ook gebruiken, leest u in het aanhangsel bij deze bijlage.

Artikel 1.4 Keuzemogelijkheden: vervroeging of uitstel van ingangsdatum, variëren uitkeringshoogte en ruil partnerpensioen in ouderdomspensioen?

Indien wet- en regelgeving dit vereisen, kunnen we uw pensioen geheel of gedeeltelijk eerder dan 65 jaar laten ingaan. We verminderen uw pensioen dan met een eventuele WAO-/WIA-uitkering en eventueel invaliditeitspensioen.

Is uw deelneming aan de regeling geëindigd op of na 1 januari 1997? Dan heeft u verschillende keuzemogelijkheden. Voor deze mogelijkheden gelden de bepalingen in hoofdstuk 4 van deze regeling, inclusief de rekenregels in bijlage 1, behalve het deeltijdpensioen.

Heeft u ook na 31 december 2005 pensioen opgebouwd volgens deze regeling? En bent u geboren op of na 1 januari 1950? Dan gaan de aanspraken op ouderdomspensioen en tijdelijk overbruggingspensioen die u heeft opgebouwd vóór 31 december 2005 en de aanspraak op ouderdomspensioen die u na deze datum opbouwt op dezelfde datum in.

De keuzes die u, naast de ingangsdatum van uw pensioen, maakt volgens hoofdstuk 4 van deze regeling zijn in dezelfde mate van toepassing op de pensioenaanspraken die u tot 31 december 2005 heeft opgebouwd.

Artikel 1.5 Uw ouderdomspensioen is vóór 31 december 2005 ingegaan: wat geldt na uw overlijden voor compensatie van het Anw-hiaat voor uw partner?

1. Uw partner heeft in de volgende gevallen recht op een compensatie van het Anw-hiaat:
 - a. u overlijdt nadat uw ouderdomspensioen is ingegaan en uw pensioendatum sluit direct aan op het einde van uw deelneming, en
 - b. uw partner is jonger dan 65 jaar, en
 - c. uw partner heeft recht op een partnerpensioen volgens artikel 5.2 van deze regeling, en
 - d. u bent de verzekering voor deze uitkering aangegaan tijdens uw deelneming. Of u bent de verzekering aangegaan op 1 juli 1996 als u op die datum al recht had op ouderdomspensioen, en
 - e. uw partner heeft vanwege zijn of haar leeftijd geen recht op een Anw-nabestaandenuitkering, of
 - f. uw partner wordt gekort op de Anw-nabestaandenuitkering door inkomsten uit of in verband met arbeid in het bedrijfs- en beroepsleven volgens de Anw.
2. De compensatie gaat in op de eerste dag van de maand volgend op de maand waarin u overlijdt. De compensatie gaat later in als punt 1e of 1f van dit artikel gelden. De compensatie eindigt op:
 - a. de dag direct voorafgaand aan de maand waarin uw partner 65 jaar wordt, of
 - b. de laatste dag van de maand waarin uw partner in het huwelijk, zoals we bedoelen in artikel 1.1 van deze regeling, treedt of een gemeenschappelijke huishouding volgens de Anw is gaan voeren, of
 - c. de laatste dag van de maand waarin uw partner een gemeenschappelijke huishouding is gaan voeren volgens artikel 1.3 van deze regeling. Dit geldt als beoordeling volgens de Anw niet plaats kan vinden. Ook gelden de bepalingen over erkenning hierbij niet, of
 - d. de laatste dag van de maand waarin uw partner overlijdt, of
 - e. de dag die het bestuur bepaalt als uw partner vermist raakt. Is uw partner niet meer vermist, dan heeft uw partner weer recht op compensatie voor zover hij of zij aan de voorwaarden hiervoor voldoet.
3. De compensatie vult de Anw-nabestaandenuitkering aan. Het bestuur bepaalt het maximumbedrag van deze aanvulling. Dit maximumbedrag leest u in het aanhangsel bij deze bijlage. Heeft uw partner door zijn of haar leeftijd geen recht op een Anw-nabestaandenuitkering? Dan verminderen we de compensatie met een eventuele buitenlandse wettelijke nabestaandenuitkering.
4. Is uw partner de gemeenschappelijke huishouding, zoals we bedoelen in punt 2b en 2c van dit artikel, aangegaan voor de verzorging van een hulpbehoevende zoals bedoeld in de Anw? Of heeft u, als beoordeling volgens de Anw niet plaats kan vinden, de hulpbehoevendheid vast laten stellen door een onafhankelijke arts? Dan blijft het recht op de compensatie bestaan. De compensatie vult de Anw-uitkering dan aan tot 5/7^e deel van het maximumbedrag zoals we bedoelen in punt 3 van dit artikel.

Artikel 1.6 Is het recht op compensatie van het Anw-hiaat vóór 31 december 2005 ingegaan?

Is het recht op compensatie van het Anw-hiaat vóór 31 december 2005 ingegaan? Dan gelden voor de partner ook de voorwaarden die we noemen in artikel 1.5 van deze bijlage.

Artikel 1.7 Een tijdelijke aanvullingstoelage

Ontving uw (gewezen) partner of uw kind op 31 december 2000 een overhevelingstoelage door de uitbetaling van het (bijzonder) partnerpensioen of wezenpensioen? Dan heeft uw (gewezen) partner of kind met ingang van 1 januari 2001 recht op een tijdelijke aanvullingstoelage. De hoogte van deze tijdelijke toelage is op 31 december 2000 vastgesteld op de overhevelingstoelage die we in die maand hebben uitbetaald. De aanvullingstoelage eindigt voor de (gewezen) partner op de dag direct vóór de maand waarin hij of zij 65 wordt. De aanvullingstoelage eindigt voor het kind op de datum waarop het wezenpensioen eindigt.

Artikel 1.8 U was deelnemer op 31 december 1996 en op 1 januari 1997: wat geldt voor uw overgangsrecht?

Heeft u aanspraken op ouderdomspensioen en partnerpensioen opgebouwd tot 1 januari 1997? Dan hebben we deze op 1 januari 1997 herberekend op basis van rekenregels die het bestuur heeft opgesteld.

Het verschil tussen de pensioenaanspraken die u heeft opgebouwd volgens de regeling van 31 december 1996 en de pensioenaanspraken volgens de regeling van 1 januari 1997, hebben we als extra pensioenaanspraken ingekocht. Of u extra aanspraak heeft op ouderdomspensioen hangt af van uw burgerlijke staat.

Heeft er volgens de regeling zoals deze op 30 december 2005 luidt, geen herberekening plaatsgevonden op basis van één pensioenlijn? De extra voorwaardelijke pensioenaanspraken hebben we op 30 december 2005 omgezet in extra onvoorwaardelijke pensioenaanspraken. Deze maken vanaf 31 december 2005 onderdeel uit van de opgebouwde pensioenaanspraken. De omzetting vindt niet plaats wanneer u schriftelijk heeft meegedeeld niet in te stemmen met de omzetting. Dit heeft u gedaan binnen zes weken nadat deze omzetting aan u is meegedeeld.

Artikel 1.9 Was u ook deelnemer vóór 1 januari 1997? Dan geldt het volgende.

1. Het recht op de algemeen pensioentoeslag, de samenlooptoeslag, de cumulatietoeslag en de tweeverdienerstoelage blijft gehandhaafd onder de voorwaarden volgens de regeling zoals deze op 30 december 2005 luidt. Hetzelfde geldt voor de hoogte van de toelagen. Het recht en de hoogte stellen we op basis van de volgende punten vast.

Ook bij waardeoverdracht die plaatsvindt op of na 1 januari 2008 stellen we het recht op en de hoogte van de toelagen op basis van de volgende punten vast. Dit doen we op basis van de omstandigheden die voor u bij einde deelneming gelden in plaats van de omstandigheden die voor u zouden gelden (op zijn vroegst) op de eerste dag van de maand waarin u 65 jaar wordt. Stemt u schriftelijk in met de waardeoverdracht, dan vervallen ook deze toelagen. Stemt u niet schriftelijk in met de waardeoverdracht, dan stellen we het recht op en de hoogte van de toelagen opnieuw vast (op zijn vroegst) op de eerste dag van de maand waarin u 65 jaar wordt

2. De algemeen pensioentoeslag kennen we toe over tijd waarvoor u door vrijwillige premiebetaling aanspraak op AOW heeft verkregen. Ook heeft u over deze tijd ouderdomspensioen opgebouwd. De algemeen pensioentoeslag kennen we ook toe over tijd waarover u wel ouderdomspensioen, maar geen aanspraak op AOW heeft opgebouwd. Wanneer uw partner tijd heeft waarover door vrijwillige premiebetaling aanspraak op AOW is verkregen of waarover geen aanspraak op AOW is verkregen, maar u over deze tijd wel ouderdomspensioen heeft opgebouwd, dan kennen we u een algemeen pensioentoeslag toe. Na uw overlijden kennen wij uw partner een algemeen pensioentoeslag toe wanneer hij of zij recht heeft op partnerpensioen en de tijd waarover partnerpensioen is opgebouwd samenvalt met tijd waarover uw partner door vrijwillige premiebetaling aanspraak op AOW heeft verkregen of waarover hij of zij geen aanspraak op AOW heeft verkregen.

De toelage bedraagt:

- toelage-a geldt per partner, voor elk pensioengeldig jaar gelegen vóór 1 januari 1986 dat de gepensioneerde of zijn partner niet of vrijwillig verzekerd was op grond van de AOW;

- toeslag-b voor als u of, na uw overlijden uw partner, voor de toepassing van de AOW als ongehuwd wordt beschouwd voor elk pensioengeldig jaar gelegen vóór 1 januari 1986 dat u of, na uw overlijden, uw partner niet of vrijwillig was verzekerd op grond van de AOW.

De toeslag-a en toeslag-b per pensioengeldig jaar vindt u in het overzicht in deze bijlage.

De algemeen pensioentoeslag gaat op zijn vroegst in op de eerste dag van de maand waarin u, of na uw overlijden uw partner, de AOW-gerechtigde leeftijd bereikt.

3. De samenlooptoeslag kennen we toe wanneer u en/of uw partner recht heeft op enig pensioen waarbij sprake is van een vermindering in verband met het recht op AOW of Anw, de pensioengeldige tijd van de hiervoor bedoelde pensioenen samenvalt en deze pensioengeldige tijd is gelegen vóór 1 januari 1986.

De samenlooptoeslag bedraagt voor elk samenvallend jaar:

- toeslag-a voor een gehuwde of erkend samenwonende man;
- toeslag-b indien sprake is van vermindering op pensioen in verband met Anw;
- toeslag-c in alle overige situaties.

De toeslag-a, toeslag-b en toeslag-c per samenvallend jaar vindt u in het overzicht in deze bijlage.

De samenlooptoeslag wegens samenvallende tijd met een ouderdomspensioen gaat op zijn vroegst in op de eerste dag van de maand waarin u, of na uw overlijden uw partner, 65 jaar wordt. Behalve wanneer het samenloop van uw pensioen met het pensioen van uw partner betreft. Dan gaat de samenlooptoeslag op zijn vroegst in op de eerste dag van de maand waarin zowel u als uw partner de 65 jaar heeft bereikt. De samenlooptoeslag wegens samenvallende tijd van twee partnerpensioenen gaat in op de dag waarop sprake is van samenloop.

4. De cumulatietoeslag kennen we toe wanneer u voor de toepassing van de AOW als gehuwd wordt aangemerkt en uw partner recht heeft op een ouderdomspensioen waarbij sprake is van vermindering in verband met het recht op AOW, de pensioengeldige tijd voor de berekening van het ouderdomspensioen van uw partner geheel of gedeeltelijk samenvalt met de pensioengeldige tijd, gelegen vanaf 1 januari 1986 tot 1 januari 1997, voor de berekening van uw ouderdomspensioen. De cumulatietoeslag geldt voor elk samenvallend jaar. De toeslag per samenvallend jaar vindt u in het overzicht in deze bijlage. De cumulatietoeslag gaat op zijn vroegst in op de eerste dag van de maand waarin zowel u als uw partner de 65 jaar heeft bereikt.

5. De tweeverdienerstoelage kennen we toe wanneer u bent geboren vóór 1 januari 1950 en u in verband met het inkomen van uw partner, geen of alleen een gedeeltelijk recht heeft op de toeslag, bedoeld in hoofdstuk III, paragraaf 1, van de AOW. Bij het toekennen van de tweeverdienerstoelage blijft de korting, bedoeld in hoofdstuk III, paragraaf 1, artikel 12 van de AOW, buiten beschouwing. De tweeverdienerstoelage bedraagt per pensioengeldig jaar gelegen vóór 1 januari 1986 twee procent van het verschil tussen een maximumbedrag dat het bestuur vaststelt en de toegekende AOW-toelage bedoeld in hoofdstuk III, paragraaf 1, van de AOW, uitgezonderd artikel 12 AOW. Het maximumbedrag vindt u in het overzicht in deze bijlage. De tweeverdienerstoelage gaat op zijn vroegst in op de eerste dag van de maand waarin u de AOW-gerechtigde leeftijd bereikt en eindigt uiterlijk op de dag direct voor de maand waarin uw partner 65 jaar wordt.

6. U vraagt de toeslag schriftelijk aan. De hoogte van de toeslag stellen we bij de toekenning eenmalig vast. De toeslag kan daarna alleen nog wijzigen of eindigen door wijziging van de burgerlijke staat. De tweeverdienerstoelage kan daarnaast eindigen wanneer uw partner 65 jaar wordt. Het bestuur kan ieder jaar besluiten de toegekende toeslag te indexeren. Dit doen we volgens de voorwaarden in artikel 11.1 van deze regeling. De toeslagbedragen die we noemen in het overzicht in deze bijlage kunnen ook ieder jaar door het bestuur worden geïndexeerd. Ook voor die indexatie gelden de voorwaarden in artikel 11.1 van deze regeling.

AANHANGSEL BIJ BIJLAGE C**Cijfers en bedragen**

Artikel		Bedrag per jaar per 01-01-2013
1.5 punt 3	Maximum bedrag compensatie Anw-hiaat	€10.202,00
1.9 punt 2	Algemeen pensioentoeslag	
	- toeslag-a	€ 145,48
	- toeslag-b	€ 203,55
1.9 punt 3	Samenlooptoeslag	
	- toeslag-a	€ 145,48
	- toeslag-b	€ 99,38
	- toeslag-c	€ 101,76
1.9 punt 4	Cumulatietoeslag	€ 108,30
1.9 punt 5	Maximumbedrag voor berekening tweeverdienerstoeslag	€ 6.941,00

Schema bij artikel 1.3**Wanneer kunnen we uw pensioenaanspraken afkopen?**

Afkkoopfactoren bij artikel 9.2 (einde deelneming) per € pensioen							
Leeftijd op datum afkoop	Ouderdomspensioen met pensioenleeftijd 62 of 61		TOP met pensioenleeftijd 62 of 61		Ongehuwden -pensioen	Partner- pensioen	Tijdelijk partner- pensioen
	62	61	62	61			
20	2,964	3,155	0,529	0,720	0,208	0,526	0,080
21	3,080	3,279	0,550	0,748	0,217	0,550	0,084
22	3,202	3,408	0,571	0,778	0,226	0,575	0,090
23	3,328	3,542	0,594	0,809	0,235	0,602	0,095
24	3,458	3,682	0,617	0,841	0,245	0,629	0,101
25	3,593	3,826	0,642	0,874	0,255	0,658	0,106
26	3,734	3,976	0,667	0,909	0,266	0,688	0,112
27	3,880	4,131	0,693	0,945	0,277	0,719	0,118
28	4,032	4,293	0,721	0,982	0,289	0,751	0,124
29	4,189	4,460	0,749	1,021	0,301	0,785	0,130
30	4,352	4,634	0,779	1,061	0,314	0,820	0,136
31	4,522	4,815	0,810	1,103	0,327	0,856	0,142
32	4,697	5,002	0,842	1,146	0,341	0,894	0,148

Afkoopfactoren bij artikel 9.2 (einde deelneming) per € pensioen							
Leeftijd op datum afkoop	Ouderdomspensioen met pensioenleeftijd 62 of 61		TOP met pensioenleeftijd 62 of 61		Ongehuwden -pensioen	Partner-pensioen	Tijdelijk partner-pensioen
	62	61	62	61			
33	4,880	5,197	0,875	1,192	0,355	0,934	0,154
34	5,069	5,398	0,909	1,239	0,370	0,975	0,160
35	5,265	5,607	0,945	1,288	0,386	1,018	0,167
36	5,468	5,824	0,982	1,338	0,403	1,063	0,173
37	5,679	6,049	1,021	1,391	0,420	1,110	0,179
38	5,898	6,283	1,061	1,446	0,438	1,158	0,185
39	6,125	6,525	1,103	1,504	0,457	1,208	0,190
40	6,361	6,777	1,147	1,563	0,477	1,260	0,195
41	6,605	7,038	1,192	1,625	0,497	1,314	0,201
42	6,859	7,309	1,240	1,689	0,519	1,371	0,206
43	7,122	7,589	1,289	1,756	0,542	1,430	0,211
44	7,394	7,880	1,340	1,826	0,565	1,493	0,216
45	7,677	8,182	1,393	1,899	0,590	1,557	0,221
46	7,970	8,496	1,448	1,974	0,617	1,624	0,225
47	8,276	8,823	1,506	2,053	0,644	1,692	0,228
48	8,593	9,162	1,567	2,136	0,673	1,762	0,230
49	8,924	9,516	1,630	2,222	0,704	1,832	0,230
50	9,268	9,885	1,696	2,312	0,736	1,903	0,227
51	9,627	10,269	1,765	2,407	0,771	1,975	0,223
52	10,002	10,670	1,838	2,506	0,807	2,049	0,218
53	10,391	11,087	1,914	2,610	0,846	2,124	0,211
54	10,798	11,523	1,993	2,719	0,886	2,200	0,203
55	11,222	11,978	2,077	2,833	0,930	2,278	0,193
56	11,665	12,453	2,165	2,953	0,975	2,358	0,182
57	12,128	12,950	2,257	3,079	1,024	2,440	0,170
58	12,614	13,472	2,354	3,212	1,075	2,522	0,156
59	13,124	14,020	2,457	3,353	1,130	2,604	0,140
60	13,661	14,597	2,566	3,502	1,189	2,687	0,123
61	14,225	15,204	2,682	3,660	1,251	2,771	0,106
62	14,819		2,804		1,317	2,858	0,089
63					1,389	2,944	0,072
64					1,465	3,032	0,055
65					1,546	3,111	0,039

Afkoopfactoren bij artikel 9.3 (na overlijden) per € pensioen					
Leeftijd partner op datum afkoop	Partner-pensioen	Leeftijd partner op datum afkoop	Partner-pensioen	Leeftijd kind op datum afkoop	Wezen-pensioen
20	23,474	66	14,038	1	13,862
21	23,393	67	13,649	2	13,397
22	23,308	68	13,248	3	12,913
23	23,219	69	12,835	4	12,409
24	23,126	70	12,410	5	11,885

Afkoopfactoren bij artikel 9.3 (na overlijden) per € pensioen					
25	23,028	71	11,977	6	11,341
26	22,926	72	11,537	7	10,774
27	22,820	73	11,090	8	10,185
28	22,710	74	10,637	9	9,573
29	22,595	75	10,181	10	8,936
30	22,477	76	9,723	11	8,273
31	22,353	77	9,259	12	7,584
32	22,224	78	8,796	13	6,867
33	22,090	79	8,335	14	6,122
34	21,950	80	7,879	15	5,347
35	21,805	81	7,434	16	4,541
36	21,653	82	6,996	17	3,703
37	21,496	83	6,566	18	2,831
38	21,333	84	6,152	19	1,924
39	21,164	85	5,751	20	0,981
40	20,988	86	5,365	21	0,000
41	20,807	87	4,995		
42	20,619	88	4,644		
43	20,425	89	4,317		
44	20,225	90	4,008		
45	20,018	91	3,711		
46	19,805	92	3,434		
47	19,586	93	3,185		
48	19,361	94	2,953		
49	19,130	95	2,725		
50	18,894	96	2,519		
51	18,653	97	2,330		
52	18,404	98	2,164		
53	18,149	99	2,013		
54	17,886	100	1,874		
55	17,614	101	1,763		
56	17,333	102	1,658		
57	17,043	103	1,560		
58	16,747	104	1,467		
59	16,443	105	1,380		
60	16,131	106	1,299		
61	15,810	107	1,223		
62	15,479	108	1,151		
63	15,138	109	1,085		
64	14,784	110	1,023		
65	14,417				